IVOIRE
DE
BALMAIN
ha in dono per Lei
un fazzoletto firmato
Balmain
PROFUMI
Servetti

40 PAGINE

STAMPA SERA

Venerdì 8 Maggio 1981
Anno 113 - Numero 123

QUOTIDIANO DI INFORMAZIONI - Torino, via Marenco 32 - Tel. (011) 65.681 - Codice di avviamento postale 10100 - Spedizione in abbonamento postale (gruppo 1/70) - Lire 400 (arretrati il doppio)

AGNELLI intervistato sulla vicenda Montedison

• PAGINA 39 •

MEDICI SAUB: ALTRI SCIOPERI IN VISTA

ROMA — Continua ad essere grave la situazione nell'assistenza sanitaria. I 70 mila medici generici della Saub terranno chiusi i loro studi fino a domenica prossima e si faranno pagare le visite a casa. E' però in vista un inasprimento delle forme di protesta — e decisioni in proposito dovrebbero essere prese nella riunione di domani del consiglio nazionale dell'Ordine — dopo il rifiuto dei rappresentanti delle Regioni a firmare la nuova convenzione triennale della categoria. «E' necessario procedere prima a un esame globale della situazione normativa e retributiva nell'intero settore sanitario per non creare ulteriori tensioni», è stata la giustificazione delle Regioni.

La Lega è sensibile ai miliardi di Berlusconi

La Rai-tv e «Canale 5» si spartiscono il calcio

MILANO — Stamane in Lega è iniziata la battaglia per la concessione delle riprese del prossimo campionato di calcio alla tv. Gli esponenti delle società di A e B si sono trovati, per un incontro preliminare, in un albergo del centro. Hanno discusso sulla «spartizione televisiva». Al termine almeno due terzi dei presenti erano favorevoli alla cessione dell'esclusiva a «Canale 5», vale a dire la tv privata di Berlusconi che ha offerto 5 miliardi nonché la metà degli eventuali introiti pubblicitari a loro volta indicati in altrettanti quattrini.

La Federazione peraltro ha ribadito la sua posizione nettamente negativa. Secondo Sordillo l'esclusiva va concessa nuovamente alla Rai-TV per non creare squilibri soprattutto a livello di Coni.

g. gand.

• Il servizio a pagina 14 •

Sentenza per Bettega

Oggi Roberto Bettega verrà giudicato dalla Commissione Disciplinare in merito ad una frase da lui pronunciata sul finire della partita Juventus-Perugia («chi ve lo fa fare, ormai siete in serie B»). Accusato di aver violato l'articolo 1 del regolamento di disciplina e non l'articolo 2 (illeciti), il giocatore è sotto giudizio e, solo teoricamente, rischia una squalifica, mentre molto probabilmente verrà punito con una deplorazione o un'ammenda. Bettega attende serenamente il giudizio ed è convinto di prendere parte, domenica prossima, alla partitissima dell'anno con la Roma. Il giocatore juventino verrà difeso dall'avvocato Vittorino Chiusano.

La Roma augura condanna

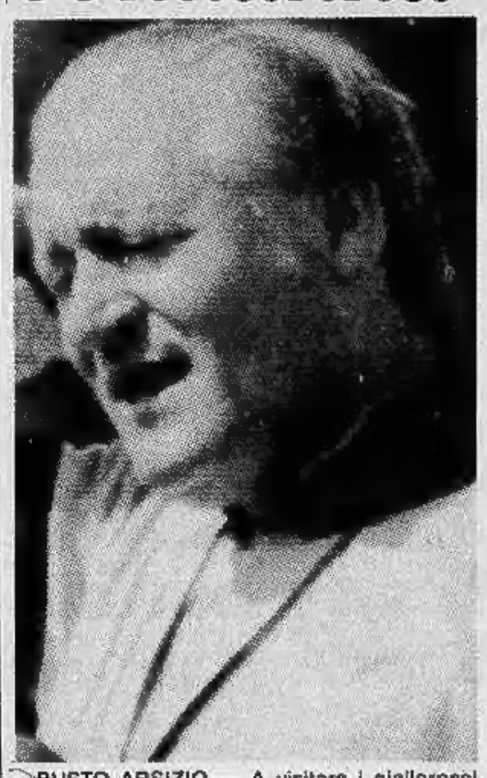

BUSTO ARSIZIO — A visitare i giallorossi della Roma nel ritiro di Buscate non sembra proprio che fra sole 48 ore si giochi contro la Juventus un'intera stagione. Si parla di tante cose tranne che di calcio e, in particolare, degli avversari di domenica. A tenere banco sono le discussioni sui vini e sulle annate più o meno buone.

Basta scavare un po', però, per scoprire che il problema Juventus non è molto lontano. Con molto fair play si ammette che la squalifica di Tardelli «fa abbastanza piacere» e che se uguale sorte dovesse toccare a Bettega — unanimemente considerato l'uomo più pericoloso — «sarebbe ancora meglio».

• TUTTI I SERVIZI NELLE PAGINE DELLO SPORT •

I pentiti al processo di Torino

Br: non hanno più paura di parlare

Torino. Nadia Ponti dietro le sbarre

I «pentiti» delle Brigate rosse non hanno più paura di parlare. Ieri sono stati Curinga, Sanna e Zuppardo ad accettare di rispondere alle domande del presidente della Corte di assisse Barbaro, oggi alla sbarra c'è il capogarage delle Br, Pier Luigi Bolognini, che aveva installato un'officina a Grazzano Badoglio con l'incarico di mettere a punto le automobili dell'organizzazione.

• A PAGINA 7 •

Terroristi sparano due agenti feriti

• PAGINA 2 •

OGGI A COLORI

L'inserto Week-end

• Le manifestazioni e le gite in Piemonte, Valle d'Aosta e Liguria •

Vietato pubblicare le telefonate del principe

LONDRA — *Il principe Carlo e lady Diana Spencer hanno ottenuto una ingiunzione in Germania Ovest che proibisce al periodico «Die Aktuelle» di pubblicare il testo delle loro conversazioni telefoniche.*

Buckingham Palace ha reso noto ieri sera che l'ingiunzione è stata concessa dal tribunale distrettuale di Norimberga ieri pomeriggio ad un giorno di distanza da un analogo provvedimento adottato in Gran Bretagna contro il giornalista Simon Regan. Alla rivista si fa divieto di pubblicare anche estratti o parti delle registrazioni su nastro

Pena per il mancato rispetto dell'ingiunzione saranno una reclusione per il direttore responsabile per sei mesi oppure una multa di 500 mila marchi (oltre centomila sterline, equivalenti a oltre 200 milioni di lire).

Il presidente piemontese Enrietti apre ai «laici»

Cambiano le giunte in Piemonte e Lazio?

ROMA — Giunta di sinistra in crisi alla Regione Lazio; apertura del presidente della giunta regionale piemontese (pci-psi-psdi) Enrietti ai partiti laici (pli e pri). Le forze politiche tengono gli occhi puntati sulla scadenza del 21 giugno, quando gli elettori di alcune grandi città (Roma, Genova ecc.) saranno chiamati a rinnovare i Consigli comunali.

La giunta di sinistra che governa da sei mesi la Regione Lazio è in crisi, dopo l'annuncio del psdi di volersi ritirare dalla maggioranza. Martedì i due assessori socialdemocratici rassegneranno formalmente le dimissioni davanti al Consiglio regionale. Che cosa è successo? Il psdi lamenta diverse inadempienze del governo regionale («*La giunta era ormai in una situazione cadaverica*», ha affermato il capogruppo regionale Pulci) ma il vero obiettivo della crisi sembra un altro. I dirigenti laziali del psdi hanno fatto chiaramente intendere il loro obiettivo: «*Creare le condizioni per un immediato confronto con tutte le forze democratiche della Regione*».

Il psdi spinge per riprendere la collaborazione con la dc, quindi per un governo di centro-sinistra. I socialisti non sarebbero contrari. Lo ha detto nei giorni scorsi il presidente della Regione Santarelli: «*Giunte bilanciate di sinistra e di centro-sinistra al Comune di Roma e in Regione*». Il che significa che se nelle elezioni comunali del 21 giugno a Roma sarà riconfermata l'attuale maggioranza di sinistra, alla Regione il psi «*spingerà*» per la formazione di una giunta con la dc e i partiti laici.

Diversa la situazione in Piemonte. Il presidente della giunta Enrietti (socialista, vicinissimo al segretario Craxi)ha invitato i partiti laici, repubblicani e liberali, a sostenere la giunta. «*Vogliamo coinvolgere tutte le forze politiche* — ha detto — *purché questo non sia confuso con debolezza organizzativa o politica. Ribadiamo l'invito a pli e pri per il loro appoggio e il loro sostegno. Siano loro a determinare forme, metodi e tempi*».

Questo significa che il presidente della giunta «apre» anche alla dc? «*Non riteniamo per ora che ci siano oggi le condizioni per una altrettanto valida collaborazione*», ha detto Enrietti.

Ora si attende la risposta dei partiti laici, anche se esistono forti dubbi per ritenere che possa essere positiva. I «casi» di Piemonte e Lazio mettono comunque in luce la strategia socialista nelle amministrazioni locali. Giunte di sinistra dov'è possibile e esiste il pieno accordo con i comunisti, giunte di centro-sinistra altrove.

Per lo stabilimento di Verbania

Montefibre ha sospeso la cassa integrazione

VERBANIA — La Montefibre ha sospeso la cassa integrazione a zero ore per 840 dipendenti che avrebbe dovuto essere applicata a Pallanza a partire da questa mattina. Gli incontri a Roma tra rappresentanti locali, governo e azienda, terminati poco prima della mezzanotte di ieri, sono dunque risultati parzialmente positivi.

L'azienda sospenderà il provvedimento per altre due settimane in modo da permettere la stesura di una bozza di piani di recupero, in sintonia con le verifiche definitive che dovranno essere attuate dai ministri dell'Industria, delle Partecipazioni statali e del Bilancio.

Negli incontri a Roma la Montefibre ha confermato gli esuberi ribaditi, ma il ministro del Lavoro Foschi e la delegazione sindacale hanno chiesto e ottenuto che le trattative vengano condotte nell'ambito di tutto il gruppo Montefibre. Si è giunti ad una soluzione anche per quanto riguarda l'Unione Manifatture di Intra, che ha allontanato definitivamente lo spettro della chiusura.

A partire da lunedì infatti i 207 dipendenti verranno messi in cassa integrazione straordinaria per quattro settimane, e nel frattempo verrà stilato un piano di riconversione aziendale che tenga in particolare considerazione la tutela della manodopera femminile. All'interno dell'azienda c'è la possibilità che possa essere installato un reparto di confezionatura.

● SAVONA: **Muore in auto contro un albero** — Mortale incidente stradale questa notte sulla nazionale Piemonte nelle vicinanze di Cadibona. Una vettura condotta da Elio Bonfadini, 30 anni, abitante a Pallare in via Cabinni 12, è sfuggita al controllo del conducente e dopo aver urtato contro un albero è precipitata in una scarpata. Il Bonfadini, soccorso da alcuni automobilisti, veniva trasportato all'ospedale di Savona dove è deceduto verso le 24.

Vendetta dell'ex imperatore a 48 ore dal voto

Bokassa silura Giscard: «I diamanti se li è presi»

PARIGI — Mancano poche ore all'inizio della sfida decisiva per la conquista dell'Eliseo. Mitterrand e Giscard si misurano sul filo del rasoio, ed ecco che scoppia la «bomba». L'ex imperatore centrafricano Bokassa dichiara che i diamanti, al Presidente francese, li ha regalati davvero. L'effetto deflagrante del «siluro» di Bokassa giunge del tutto inatteso, proprio quando sembrava che il «*giallo*», se non definitivamente risolto, fosse almeno «*dimenticato*». Giscard, con la prima consultazione, era riuscito a ridurre il numero dei suoi nemici a uno soltanto: il leader socialista francese. Ma ora questa «*uscita*» rischia di ridimensionare il leggero vantaggio accumulato — secondo i sondaggi dell'ultima ora — dal Presidente della Repubblica francese.

Bokassa, in un'intervista rilasciata alla «*Washington Post*», uno tra i prestigiosi quotidiani statunitensi, ha

L'ex imperatore Bokassa

dichiarato di aver regalato diamanti a Giscard in quattro occasioni nello spazio di otto anni, alla presenza di testimoni. L'intervista, per ammissione esplicita dell'ex imperatore, è stata concessa col solo scopo di impedire la rielezione di Giscard d'Estaing: «*E' un regolamento di conti con chi ha provocato la mia caduta*», ha precisato.

Bokassa accusa il suo ex-amico di essere intervenuto presso la commissione di cinque giuristi africani, secondo la quale l'ex sovrano è «*quasi certamente*» responsabile del massacro di bambini che doveva poi giustificare, successivamente la sua destituzione.

Nell'intervista Bokassa afferma anche di aver ricevuto alcune lettere da Giscard. In una di queste il presidente francese lo ringrazia per gli «*omaggi*» ricevuti e in un'altra diceva di essere intervenuto presso la stampa francese perché desistesse dal pubblicare informazioni sfavorevoli al sovrano centrafricano.

Bokassa sostiene infine che i diamanti regalati alla signora Giscard d'Estaing nell'autunno 1978 alla presenza di «*diversi testimoni*», sono stati il quinto regalo della serie. Mentre Giscard affermava che i diamanti erano piccoli, Bokassa, il «*vendicatore*», sostiene che si trattava di pietre preziose fra i 10 e i 20 carati.

La Spezia: volevano compiere un attentato

Sparatoria di 20 minuti fra terroristi e agenti di ps

LA SPEZIA — *Un commando di terroristi in procinto di compiere un attentato al centro elaboratori dati «Da Passano» ha ingaggiato una furiosa sparatoria con due Volanti della polizia. Nel conflitto a fuoco, protrattosi per oltre 20 minuti, due agenti sono rimasti feriti leggermente. L'autista della pattuglia deve la vita a un bottone che ha fatto deviare il proiettile che si è poi conficcato nella spalla del commilitone.*

Gli agenti feriti sono Enrico Summa di 22 anni, nativo di Enna, e abitante a La Spezia in via Sant'Agostino 24, ricoverato in osservazione all'ospedale civile Sant'Andrea per una ferita da arma da fuoco con foro d'entrata alla regione scapolare destra con ritenzione di proiettile e Bruno Nicola di 20 anni, nato a Catania, che invece è stato ferito di striscio all'emitorace sinistro.

Il drammatico episodio è avvenuto questa notte alle 2. Una Volante con gli agenti Sferruzza e Marangione ha preso servizio nei pressi del carcere giudiziario di via Fontevivo: nella tabella di servizio c'era da controllare anche il centro elaboratore dati che serve l'anagrafe del Comune di La Spezia, l'Unità sanitaria locale e altri istituti che hanno collegamenti coi ministeri di Roma.

Nei pressi dell'edificio che ospita «l'obiettivo» gli agenti si sono trovati di fronte al commando che alla vista della polizia ha aperto il fuoco all'impazzata. Lo Sferruzza, cioè l'autista della Volante, ha schiacciato sull'acceleratore riuscendo ad evitare la raffica di proiettili. Defilatisi, gli agenti si sono appostati poco più avanti.

Poco dopo gli attentatori hanno cercato di fuggire con un'Alfetta blu 2000. Gli agenti hanno cercato di fermarli e c'è stato uno scambio di colpi di pistola e raffiche di mitra. Dall'Alfetta sono partiti anche alcuni colpi contro l'agente di custodia di guardia al portone del carcere per impedirgli di intervenire.

A una velocità pazzesca l'auto dei terroristi si è allontanata, ma subito ha incrociato un'altra Volante con gli agenti Summa e Nicola che, avvertiti via radio, stavano accorrendo in aiuto dei colleghi. Quando l'Alfetta ha affiancato la macchina della polizia i terroristi hanno riaperto il fuoco e sette proiettili di mitra si sono conficcati in una fiancata della vettura. Uno dei proiettili dopo aver colpito il bottone della giacca del Bruno è andato a conficcarsi nella spalla del commilitone.

Il commando è così riuscito a dileguarsi. E' scattato l'allarme e la città è stata setacciata dalle forze di polizia ma dei terroristi non è stata trovata nessuna traccia.

Franco Carassi

Vendite per posta: 520 miliardi l'anno

Comprano su catalogo 5 milioni di italiani

MILANO — Cinque milioni di famiglie italiane, distribuite su tutto il territorio nazionale, comprano oggi col sistema delle vendite per corrispondenza: le aziende che operano nel settore (circa seimila addetti e altri 30 mila occupati nel settore indotto) hanno fatturato complessivamente, nel 1980, 520 miliardi, con un aumento del 25 per cento rispetto al 1979.

Questi dati sono stati messi in rilievo nel corso di un incontro stampa organizzato a Milano dall'«*Anvec*» (Associazione nazionale fra aziende di vendita per corrispondenza).

Fenomeno di grande rilievo nei maggiori paesi europei e d'oltreoceano, le vendite per corrispondenza sono ormai consolidate anche in Italia: tuttavia — ha osservato Graziano Fiorelli — esse rappresentano soltanto l'1,1 per cento del commercio al dettaglio non alimentare (contro l'8,4 dell'Inghilterra e il 7 per cento della Germania). «*Una distanza destinata ad essere gradualmente colmata nei prossimi anni*», ha detto Fiorelli, che ha indicato nella stabilità dei prezzi la caratteristica più importante e concorrenziale

Di norma, i prezzi dei cataloghi delle vendite per corrispondenza sono bloccati per sei mesi.

STAMPA SERA
Sandro Doglio
direttore responsabile

Editrice LA STAMPA S.p.A.
Presidente Giovanni Giovannini
Amministratore Delegato e Direttore Generale
Marco Benedetto
Consiglieri Vittorino Chiusano
Luca Cordero di Montezemolo
Umberto Cuttica
Carlo Masseroni
Francesco Paolo Mattioli
Sindaci Alfonso Ferrero (presid.)
Giovanni Peradotto
Secondino Riolfo

Stabilimento tipografico: Edit. La Stampa S.p.A. - Via Marenco, 32 - 10126 Torino

© 1981 Edit. LA STAMPA S.p.A.

CERTIFICATO N. 366 DELL'11-3-1981

Le notizie di oggi

● **Sequestrati prodotti in scatola.** *Il pretore di Viareggio ha ordinato il sequestro di scatolette di carne marca «Irpinia», prodotte da una società di Milano e confezionate ad Avellino. All'analisi le scatolette sarebbero risultate con una percentuale di piombo superiore a quella consentita dalla legge. A Pietrasanta sequestrati oltre 3 quintali di filetti di acciughe in scatola, anche queste per l'eccessivo piombo.*

● **Muore dopo iniezione di antibiotico.** *Colto da probabile choc anafilattico dopo una iniezione di Chemicetina praticatagli da un infermiere all'ospedale «SS. Trinità» di Termini Imerese, un operaio della Fiat, Riccardo Verdone, di 25 anni, è stato colto da malore ed è spirato nel giro di pochi minuti nonostante i tentativi di rianimazione praticatigli. Sembra che il Verdone fosse allergico agli antibiotici.*

● **Evaso uccide la moglie.** *Rosa Costa, di 23 anni, è stata uccisa ieri sera con quattro colpi di pistola nella sua casa di campagna a Ortoliuzzo, in provincia di Messina. Secondo i carabinieri ad uccidere la donna, pare per motivi di gelosia, sarebbe stato il marito, Antonino Anastasi, di 24 anni, pregiudicato per furti e rapina, evaso il 16 aprile scorso dal carcere di Rometta (Messina).*

● **Incendio in ufficio passaporti.** *Un incendio è divampato nell'ufficio passaporti della questura di Catania, al piano terra dello stabile. Le fiamme sono state domate dai vigili del fuoco ma un centinaio di fascicoli dell'archivio sono andati distrutti. Secondo i primi accertamenti l'incendio sarebbe divampato per un corto circuito.*

● **Sequestrato «Il Male».** *Nuovo sequestro per il «Male». La redazione del settimanale satirico ha reso noto che la procura della Repubblica ha disposto il sequestro dell'ultimo numero per vilipendio della religione di Stato e oscenità.*

● **Attentato di Madrid: identificato uno degli autori?** *La polizia spagnola ha identificato il membro presunto dell'organizzazione separatista basca Eta militare che aveva comprato a Madrid la motocicletta utilizzata nell'attentato contro il generale Joaquin De Valenzuela e che è stata poi abbandonata vicino al parco «El Ritiro». Lo si è appreso ieri da fonte attendibile che ha precisato che si tratta di José Leon Mazusta Astidia, di 27 anni.*

● **Irlanda: tentativo assassinio leader opposizione.** *Due uomini in divisa para-militare, uno dei quali armato, hanno tentato di introdursi ieri sera in casa del capo dell'opposizione irlandese Garret Fitzgerald a Dublino, probabilmente per assassinarlo. E' stato reso noto da fonte della polizia nella capitale irlandese.*

● **Due mesi in galera per il tè.** *Erano stati arrestati due mesi fa per detenzione di stupefacenti: ieri sono stati scarcerati perché le analisi di laboratorio hanno accertato che la sostanza loro sequestrata non era canapa indiana ma del tè argentino. Sono: Paolo Boscarino, di 20 anni, e Salvatore Rametta, di 21, entrambi studenti di Siracusa, senza precedenti penali.*

● **Sciopero tecnici di volo.** *Ritardi e cancellazioni oggi all'aeroporto di Fiumicino per lo sciopero, dalle 6 alle 18, dei tecnici di volo dell'Alitalia e dell'Ati aderenti al sindacato autonomo dell'Atv. La compagnia di bandiera ha provveduto alla cancellazione di quattro voli internazionali da Roma per Lisbona, Algeri, Mosca e Malta. Posticipato alle ore 18 è stato il volo intercontinentale per New York. Il traffico aereo nazionale procede invece regolarmente.*

● **Muore schiacciato da un trattore.** *Vittima dell'infortunio agricolo, un funzionario dell'Alitalia, l'ingegner Giuliano Piermattei, di 53 anni, sposato, senza figli, abitante a Fiumicino. Piermattei, alla guida di un trattore, stava procedendo all'aratura di un appezzamento di terreno quando, per cause imprecisate, il mezzo agricolo si è ribaltato schiacciandolo.*

I monumenti torinesi: la fontana di piazza Solferino

Angelica e le stagioni

Era questo il nome della madre del donatore, ma il Municipio disattese le sue ultime volontà cambiandole ubicazione e aspetto e trasformandola in una realizzazione del regime fascista

E' molto probabile che il gr. uff. Paolo Bajnotti, ministro plenipotenziario, scalci e si rivolti nella tomba ogni volta che gli viene da pensare ai concittadini. Quando morì, il 14 marzo del 1919, quel galantuomo lasciò alla sua città, Torino, un legato di 150 mila lire. La somma, spiegò, doveva essere impiegata entro trenta mesi dalla sua morte per la costruzione di una fontana monumentale da denominarsi «Angelica» e con un'iscrizione a ricordo dei suoi genitori, Angelica Cugiani e Tommaso Bajnotti.

La fontana — precisava il documento — avrebbe dovuto essere «in stile gotico medioevale con appena qualche statuetta» — e sorgere in piazza San Giovanni.

Chi è morto giace e chi è vivo fa quel che gli piace: la commissione nominata l'anno dopo dal Comune — composta dal senatore Bistolfi, dal professor Rubino, dal dottor Thovez e dal conte Francesetti — dichiarò disinvoltamente che era meglio lasciar libero lo stile in modo da consentire l'impiego di materiali più moderni come il travertino e il granito, e, quanto al sito, preferì destinarla a piazza Solferino, facendo emigrare senza troppi riguardi alla Cittadella la statua del generale De Sonnaz che vi aveva preso dimora sin dal 1883.

I fondi lasciati dal committente si rivelarono però insufficienti per le visioni grandiose dei commissari e furono pertanto aumentati a più riprese sino a raggiungere le 700 mila lire, anche tenendo conto che 250 mila se le sarebbero succhiate le fondamenta, i macchinari e l'impianto idrico.

Della volontà dell'ideatore non rimase che il nome, Angelica: un controsenso per una fontana condannata a vivere in una piazza dove il traffico nelle ore di punta è addirittura frenetico.

Era del resto l'ultima bizzarria di un'area fuori regola che si era venuta delimi-
...o a poco a poco, quasi
... caso, adottata però dai torinesi sin dagli inizi — quando confinava con i bastioni della cittadella costruita da Emanuele Filiberto — e all'ombra dei suoi viali di olmi e lungo le rive a zig zag del «Doirone» che univa porta Susina all'Arsenale la gente andava a spasso e vi si tenevano mostre di fiori e di cani e poi il mercato della legna.

Il concorso fu bandito nell'agosto del 1920, ma la commissione non fu soddisfatta da nessuno dei bozzetti presentati. Si rifece la gara e questa volta tra i sei bozzetti piacque quello di Giovanni Riva, uno scultore torinese autodidatta pressoché sconosciuto che è stato riscoperto e rivalutato di recente da uno studio di Angelo Mistrangelo.

La fontana Angelica che gli fu commissionata nel 1922 (per 70 mila lire) gli diede fama. L'opera piacque tanto che due mesi dopo l'inaugurazione ufficiale — avvenuta il 28 ottobre del 1930 — il podestà gli assegnò un premio speciale di 30 mila lire.

In seguito le opere di Riva trovarono ospitalità in gallerie italiane e a Chicago, Boston, Caracas. Quando, prima di Hollywood in America, Torino si afferma come città pioniera del cinema con una decina di case, il Riva divenne un «habitué» degli studi: per ogni film importante toccava a lui fare il ritratto dei divi e delle dive famose che serviva per la pubblicità del film.

Il suo bozzetto per l'Angelica diede l'ultimo colpo alle volontà del committente. Si intitolava infatti «Le quattro stagioni» e così preferirono poi chiamarla i torinesi.

La pianta — un armonioso susseguirsi di architetture in barocco piemontese — presenta tre vasche su cui si affacciano quattro gruppi statuari. Quelle statue nude resero audaci i cronisti del tempo che nel descriverle usarono parole traboccanti di entusiasmo: «*Colossi di quattro metri e mezzo che respirano l'aria dei torrenti* (l'Autunno e l'Inverno) *con sotto braccia l'otre e l'anfora da cui rovesciano un torrente d'acqua nella vasca sottostante*».

«*Una gigantessa nuda, bella, sorridente con il volto di Cerere che trasuda (ci si perdoni l'espressione) vita rigogliosa da tutti i pori*, l'Estate.

«*Una fanciulla tutta grazia che si risveglia al primo sole e fissa ancora intorpidita dal sonno un nido di uccelletti pigolanti che tiene in grembo mentre un ardito puttino vicino a lei tra le mani alzate tiene una rondine*», la Primavera.

Conclusione: «*Accanto a quelle statue ci sentiamo tramutati in pigmei*».

Pigmei impazienti. Quando ancora le due ultime statue erano in fabbricazione nello studio dello scultore, la palestra delle elementari Silvio Pellico in via Madama Cristina, la sera del 21 aprile 1928 fu abbattuto il grigio steccato tappezzato di manifesti multicolori che per anni aveva circondato la fontana e «*dopo un'ora di lavoro, la folla riunitasi in piazza Solferino poté ammirare nella mezza luce del viale le due prime statue*».

Vennero anche messe in funzione alcune «zampillire» (la fontana complessivamente ha 70 getti). Sotto alla pietra delle scalinate lo scultore e i tecnici municipali avevano infatti dovuto sistemare, un complesso impianto idraulico azionato da elettropompe che permette il recupero di parte dell'acqua. «*Se l'acqua fosse sorgiva* — commentarono i giornali — *basterebbe ai bisogni di un comune di 10.000 abitanti*».

A detta dei giornali del tempo quei giochi d'acqua riuscivano persino «*a togliere la disturbante intromissione del monumento equestre agli spettatori che l'osserveranno dal palazzo delle Assicurazioni di Venezia*».

Il cavallo stava lì dal 1877 e solo perché il cavaliere era Ferdinando di Savoia, prozio del re Vittorio, non osarono trasferirlo come avevano fatto per il generale De Sonnaz.

A decidere quell'anteprima fu un allineato podestà che trovò comodo prendere due piccioni con una fava festeggiando subito il Natale di Roma e fissando l'inaugurazione ufficiale per il 28 ottobre, giorno della «marcia». L'Angelica, voluta da un figlio a ricordo dei genitori si era ormai trasformata in una realizzazione del regime.

Ma gli artisti torinesi non persero l'occasione per farne una festa in famiglia. «*Verso le 23 mentre le ultime tavole cadevano a terra con grande fragore, gli artisti si sono riuniti dinnanzi alla fontana venendo da tutte le parti. Evidentemente avevano fissato un convegno perché sono giunti numerosissimi, giovani e anziani, pittori e scultori, alla stessa ora. Il Riva è stato abbracciato, elogiato e festeggiatissimo.*

«*E mentre non era ancora finita la dimostrazione di fraterna colleganza sono giunti alla chetichella alcuni altri artisti armati di bottiglie di spumante per festeggiare spruzzando l'acqua limpida con il vino biondo e rinfrescando l'uguola dei festeggianti*».

Era la seconda volta che lo champagne veniva bevuto all'aperto: la prima era stata nel 1878 quando i francesi entrarono in Torino e il toro con la coda e le corna d'argento sulla guglia della torre civica di piazza del Municipio era stato calato a terra cavalcato da un operaio che brindava.

Ma purtroppo all'inaugurazione dell'Angelica, spiegarono i giornali, il Riva «commosso ma astemio» non poté fare onore all'offerta portatagli dallo stuolo di amici.

Vittoria Sincero

IP sempre

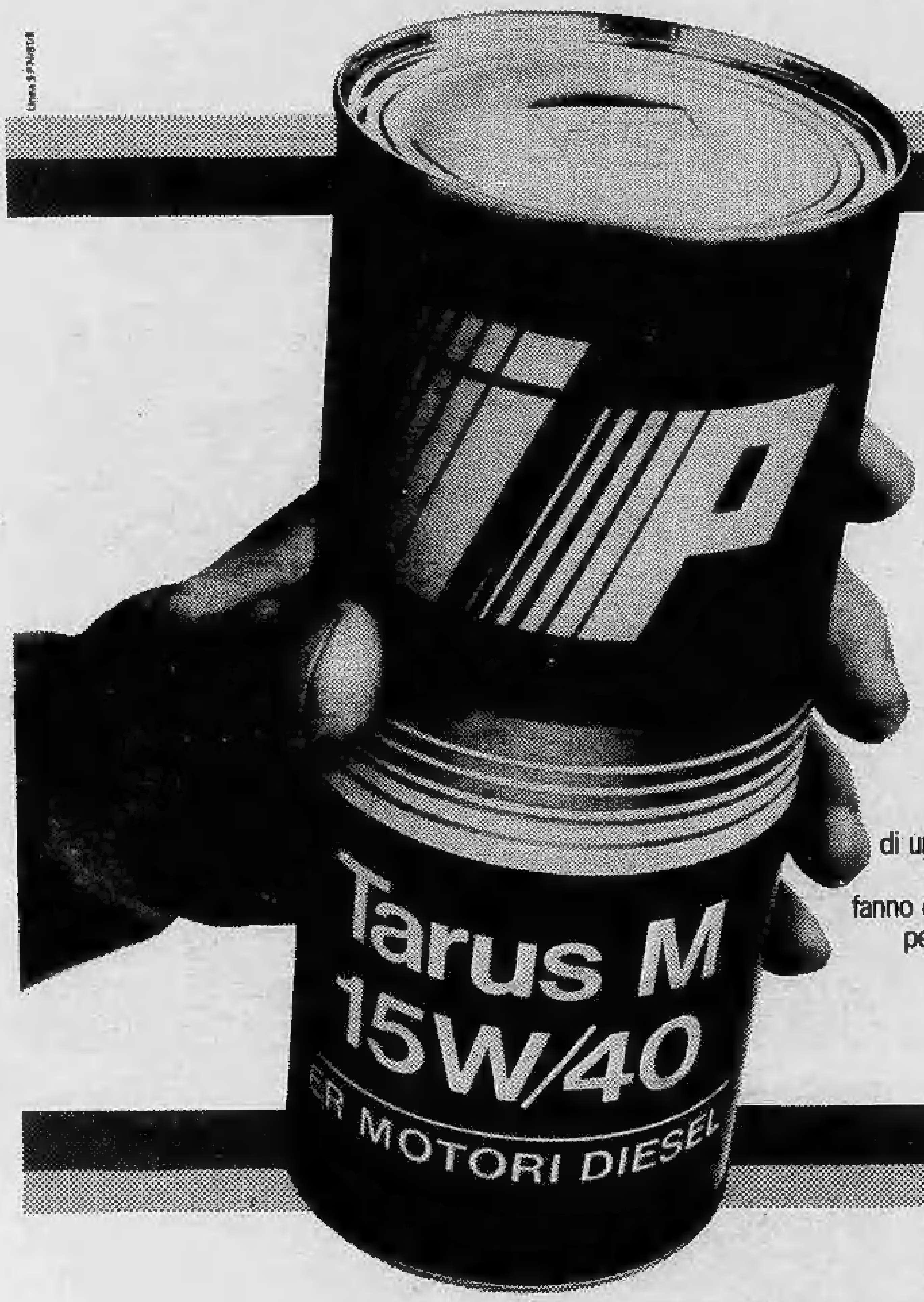

IP Tarus M,
quando per il tuo diesel hai bisogno
di un olio eccezionale. L'alta viscosità e la selezione
accurata dei suoi componenti
fanno di Tarus M 15 W/40 l'olio dalle grandi prestazioni
per tutti i motori diesel, turbo veloci compresi.
Usalo tutto l'anno. Lo trovi dappertutto.

IP

La sicurezza di essere trattati bene

ECONOMICI

La tariffa è di L. 1650 la riga. Rubrica 6: operai/impiegati L. **900**, tecnici L. **1050**, dirigenti L. **1350. Rubrica 9 e 11** (domande) L. **900.** Avvisi urgenti data fissa o neretti: il doppio. Neretti urgenti, data fissa o urgentissimi il triplo.

In tema di offerte di impiego o lavoro, l'editore ricorda che la legge 9.12.1977 n° 903 vieta discriminazioni sul sesso e l'inserzionista è impegnato a rispettare tale legge.

2 Affari e capitali

A.A.A. PRESTITELEFONO a tutti
FIDAUTO
basta telefonare e portare il libretto di circolazione della Vostra auto o atto di proprietà della Vostra casa, per ottenere un prestito immediato
FIDAUTO
p. Statuto 24, telefoni 472.180 - 472.181.

A. CIFAS finanziamenti fiduciari in giornata a dipendenti e correntisti bancari via Giolitti 18 via Pomba 29. Telefonare 545.519.

CONCEDIAMO con rapidità e serietà prestiti ad ogni categoria. Orario continuato. Finanziaria Commerciale, corso Galileo Ferraris 146, tel. 594.718.

PRIVATAMENTE ad in poche ore prestiti a tutti senza garanzie o ipotecari. Volendo visite a domicilio. Tel. 596.212.

3 Aziende, negozi

ABAMEC 658.036 cartolibreria giocattoli in Torino, ampi locali, 50 milioni reddito annuo, cedesi. Eventuali dilazioni.

ALIMENTARI vendesi in Grugliasco punto di forte passaggio vendesi per ritiro commerciale. Tel. 380.810.

AMERICAN bar gelateria centralissimo posizione eccezionale dò persone pratiche cauzionando. Tel. 537.213 517.280.

BAR in via Monginevro punto di forte passaggio arredamento nuovo buon incasso giornaliero vendesi per cambiamento attività. Tel. 380.810.

BAR superalcoolico centralissimo incasso 300 mila giornaliere arredatissimo angolare cedo anticipando 20 milioni, chiusura serale domenicale. Tel. 537.213 - 517.280.

DI SALVATORE corso Turati 13 cede abbigliamento confezione unico in zona di grande passaggio merce validissima.

FRANA cede merce facoltativa boutique donna unica zona commerciale incasso 750 mila giornaliere dimostrabili. Tel. 511.090.

FRANA cede o associa 50% zona Casale officina meccanica lavorazione speciali senza concorrenti 8 operai fatturato 350 milioni in sviluppo alto utile. Richiesta 350 milioni dilazioni. Tel. 511.090 - 545.129.

FRANA Riviera Ponente nota località cede piano bar ristorante 200 mq compreso immobile o separatamente. Tel. 511.090.

PETTINATRICE zona Centro buon giro d'affari vendesi per cambiamento attività. Tel. 380.810.

PRIVATAMENTE vendo negozio merceria abbigliamento Borgo Vittoria L. 18 milioni 500 mila più inventario. Tel. 482.919.

SAIR 445.588 cede centralissima pensione con licenza superalcoolici 16 camere 21 posti letto pagamento dilazionato.

SAIR 445.588 cede bar centralissimo super chiusura domenicale incasso elevato incrementabile pagamento dilazionabile.

VENTURA cede anche al 50% affidando completa gestione snack-bar forte incasso clientela selezionata. Tel. 532.217 - 532.218.

VENTURA cede rinomato ristorante centrale vasta selezionata clientela richiesta adeguata. Tel. 532.217 - 532.218.

VENTURA Immobiliare cede negozio tabelle 9, 10, 12, 14 centrale o periferico forte incasso. Affare. Tel. 011 - 532.217 532.218.

VENTURA Immobiliare cede negozio tabelle 1, 6, 14. A/I Moncalieri affare pagamento dilazionato. Tel. 011 - 532.217 532.218.

4 Terreni

A. L. 1000 mq vendesi terreno a Sant'Antioco (Sardegna) zona incantevole agevolazioni di pagamento. Res Immobili vende, tel. 512.923.

CASALBORGONE vendiamo appezzamenti terreno agricolo diverse metrature. Telefonare Immobiliareoro 549.761 - 553.204.

GABETTI filiale di Rivoli tel. 958.3463/5 vende terreni agricoli ed edificabili in: Rosta, Avigliana, Giaveno, Rivoli.

RIVOLI corso Susa vendesi terreno agricolo pezzo unico mq 12 mila. Telefonare «La Casa» 530.621 - 534.636.

5 Locali e negozi
offerte

A. SERIM Rivoli 958.7266 vende Rivoli via Caselle libero box auto 13 milioni.

AFFITTASI a referenziati capannone industriale cintura Torino Nord mq 500 - 600 - 1000. Amministrazione Baldi, tel. 502.518.

AFFITTASI seminterrato mq 1000 passo carraio adatto deposito o laboratorio zona piazza Massaua. Tel. 339.886.

BOX auto in zona Campidoglio (via Parenta) Selim vende. Tel. 487.741.

BOX doppio in precollina via Boccaccio in recente costruzione, 31 milioni. Gabetti 5767.

CAPANNONE industriale zona Regio Parco di 1700 mq con annesso alloggio custode vendesi. Tel. 519.017 - 519.085.

CAPANNONE industriale mq 8000 nuova costruzione uffici prestigiosi ampi piazzali asfaltati impianto termico affittasi in Casale Monferrato. Amministrazione Baldi. Tel. 503.835.

CAPANNONE uso industriale mq 1200 zona S. Mauro. Immobiliare Mediterranea, telefono 539.093.

EUROCASE 513.748 libero adiacente piazza Cavour uso ufficio prestigioso appartamento 250 mq 200 milioni.

GEDIM **GEDIM** vende libero centralissimo via Sant'Anselmo ampio locale di circa mq 630 adatto ufficio/laboratorio volendo divisibile. Per informazioni telefonare 517.566.

GRIMALDI Rivoli corso Susa 28 vende box auto liberi in Collegno corso Francia ed in Rivoli centro. Tel. 953.2832.

INVESTIMENTO garantito vendo magazzino via Venaria L. 60 milioni con reddito. Tel. 011 - 470.2035.

IPI vende zona Vittoria muri negozio a due luci con retro e servizio. L. 32 milioni. Tel. 511.382 - 537.066.

LEINI' strada Settimo seminterrato libero luminosissimo adatto deposito o laboratorio di mq 75, 23 milioni. Gabetti 5767.

SICA vende via Moris (zona Aurora) in casa recente locale seminterrato uso magazzino di mq 100 privo di passo carraio. Tel. 839.8058 - 832.036.

SICA vende via Calandra cinque posti auto interno cortile di casa ristrutturata. Prezzo interessante. Tel. 839.8058.

VENDESI in zona centrale commerciale muri negozio con eventuale licenza macelleria. L. 45 milioni. Tel. 655.428.

VENDESI muri negozio di 100 mq con 5 vetrine a due passi da piazza Statuto in posizione angolare con annesso alloggio sovrastante di uguale metratura occupati prezzo 130 milioni. Tel. Pilato Immobili 011/372.144.

VIA Paolo Gaidano muri negozio con retro servizi e attività commerciale Grimaldi. Tel. 506.921.

COMMERCIALE Motta cerca 4 venditori/trici offre: guadagno superiore a 2 milioni mensili. Auto aziendale premi produzione inquadramento Enasarco clientela già acquisita. I candidati si presentino in corso Sommeiller 23 ore ufficio.

SERI referenziati per delicata attività anche a tempo libero. Telefonare al 532.296.

15 Autovetture

A.A.A.A.A.A.A.A.A. AUTOFRANCIA Concessionaria Fiat, consegna 48 ore (escluso diesel), permute vantaggiose, minimo anticipo, rateazioni fino a 36 mesi senza cambiali, cessioni, leasing, modernissimo centro assistenziale. Cordialmente vi aspettiamo all'Autofrancia, corso Francia 341 (sabato aperto tutto il giorno).

A.A.A.A.A.A. SELAUTO Fiat nuove consegna 48 ore rateazioni Sava 30 mesi superoccasioni revisionate con garanzia 12 mesi con tagliando: 500, 126, 127, 128, Ritmo, 131, 132, A112, Dyane 6, R4, R5, R6, Alfasud, Citroën GS, Panda, vetture diesel eccetera, lunghe rateazioni con minimo anticipo. Selauto venditore autorizzato Fiat, corso Trapani 116.

A.A.A.A. AUTOFRANCIA centro autoccasioni con garanzia 12 mesi permute vantaggiose lunghe rateazioni con minimo anticipo: 500, 126, 127, 128, Ritmo, 131, 132, A112, Dyane 6, R4, R5, R6, Alfasud, Mini 90 eccetera cordialmente vi aspettiamo all'Autofrancia, corso Francia 341.

A MICHELINO
nuova concessionaria Fiat Torino auto pronta consegna alte valutazioni usato rateazioni senza cambiali minima quota contanti vasto assortimento vetture usate ricondizionate e garantite. Sabato aperto tutto il giorno. Torino Auto, via XXV Aprile 97 - Nichelino, telefono 621.162.

ACQUISTANSI auto piccole e grosse cilindrate anche sinistrate. Massima valutazione, pagamento contanti. Via S. Ottavio 32, telefono 877.242 (aperto anche il sabato).

ALFASUD 5 marce ToR... color marrone pochi km proprietario unico vendesi. Telefonare 539.595, ore ufficio.

AUTOCITY
vende 126 - 127 - 128 - 132 - 124 fam. - A112 - R5 - Fiesta - Mini De Tomaso - Volkswagen - Dyane - Citroen LN - furgoni 650 T - Beta Hpe. Via Pianezza 202/1, angolo corso Cincinnato. Tel. 739.6025.

7 Offerte lavoro e impiego

operai, autisti, fattorini

A.A.A.A.A. A ambosessi anche primo impiego offriamo 200 mila settimanali facile lavoro di gruppo via Principe Tommaso 27 bis C.

A.A.A.A.A. A ragazzi/e anche 1° impiego offresi ottimo guadagno per facile lavoro organizzato piazza Madama Cristina 5 A.

A.A.A.A.A. A ragazzi/e volonterosi offresi lavoro con alto guadagno continuativo via Belfiore 24 angolo corso Marconi.

MANUTENZIONE elettrica e meccanica cercasi persona veramente capace. Telefonare 739.3100.

MOBILIFICIO con magazzino in Borgaro Torinese cerca urgentemente operai pratici con patente eventualmente anche mezza giornata. Telefonare 470.2402, ore 15-18.

SORVEGLIANTI per importante complesso industriale cerchiamo con urgenza. Si richiede esperienza Arma CC e custodia stabilimenti; età 30-40 anni. Scrivere dettagliando curriculum a: «Publikompass 99 — 10100 Torino».

impiegati

ADDETTO tempi e metodi diplomato, esperienza almeno triennale in produzioni di grandi serie, cerca azienda metalmeccanica zona Francia. Scrivere: «Publikompass 113 — 10100 Torino».

CONCESSIONARIA auto estera cerca responsabile magazzino esperto reali capacità autogestione. Si garantisce segreto professionale. Scrivere: Coges, corso Francia 30.

MOBILIFICIO cerca arredatore provetto o venditore esperto con pratica disegno. Telefonare 627.0449 - 624.652.

8 Rappresentanti

CERCHIAMO agenti introdotti settore macchine ufficio conoscenza mercato auto propria offriamo zona esclusiva Torino e/o provincia At, Al, No, Ao, Cn portafoglio clienti interessanti provvigioni trattamento Enasarco. Telefonare 530.207 - 541.314.

CERCHIAMO agenti introdotti settore macchine ufficio conoscenza mercato auto propria. Offriamo: zona esclusiva Torino e/o provincia At, Al, No, Ao, Cn, portafoglio clienti interessanti provvigioni trattamento Enasarco. Telefonare 530.207 - 541.314.

AUTOVETTURE SCOFIT
nuove tutte marche e d'importazione con garanzia pronta consegna anche leasing. Semestrali Fiat, Lancia e Autobianchi. Usato vasto assortimento tutto in ottime condizioni. Permute, dilazioni pagamento. Scofit, corso Turati 15, tel. 504.339 - 599.878.

A112E anno 1978 amaranto interno beige vetri atermici in ottime condizioni vendesi. Telefonare 510.569, ore ufficio.

BETA Hpe 78 metallizzato vende permuta rateizza Fiorauto corso Turati 13 d.

BMW tutti i modelli. Auto occasioni che sono un investimento più vantaggioso di un'auto nuova. Sempre ricondizionate per darvi la gioia di guidare. Italcar, corso Turati 63. Tel. 50.52.52.

BMW 323 nero super accessoriato vende, permuta rateizza Fiorauto, corso Turati 13/D.

BRANCA
Bmw 728 TO S metallizzato aria condizionata unico proprietario perfetta permutasi anche con altra auto. Corso Francia 197. Tel. 959.3807 Rivoli Torino.

BRANCA
120 auto d'occasione con garanzia rimborso A112 Elegant, 2000 Alfetta, Escort, A.S. berlina e T.I., Giulietta, 131, 128, Alfette 1600 1800, 132, Ritmo, Beta berlina e coupé, Bmw, Range Rover e tante altre. Corso Francia 197, telefono 959.3807 - Rivoli (Torino).

BRANCA
2000 Alfetta azzurro metallizzato cerchi in lega unico proprietario C.so Francia 197. Tel. 959.3807 Rivoli Torino.

CEDO contratto Lotus causa partenza disposto buono sconto rivolgersi concessionaria Savea corso Vercelli 68. Tel. 230.881.

CHI cerca trova, trova Lincarauto concessionaria Talbot, Simca in pronta consegna Horizon, 1510, Solara, Sunbeam, Ranch, la più grande esposizione di vetture d'occasione, Fiat, Lancia, Alfa Romeo, Renault, Opel, Volkswagen, controllate le nostre occasioni e nostri prezzi. Ricordate chi cerca trova. Trova Lincarauto corso Principe Oddone 58 e Autocommercio corso Orbassano 72 (aperto anche il sabato).

COMPRO contanti qualsiasi autovettura anche ipotecata massima valutazione anche vostro domicilio tel. 351.257.

DYANE 6 unico proprietario perfetta 76. Autonar via Tunisi 50, tel. 396.178.

FERRARI 208 GTS bianco vende Fiorauto, corso Turati 13/D.

FULVIA berlina 5 marce ToF... amaranto vera occasione vendesi. Telefonare 539.595, ore ufficio.

PORSCHE Carrera RS 1973 nero interno pelle condizionatore ruote P7 perfetta. Scofit, c. Turati 15, tel. 504.339 - 599.878.

PORSCHE SC82 nero vende permuta Fiorauto, corso Turati 13/D.

PORSCHE 924 nero unico proprietario; Bmw 320 grigio metallizzato '78 km 38 mila originale, vende o permuta Savea, corso Vercelli 68. Telefonare 230.881.

RITMO CL anno 1979 blu scuro perfetta vendesi. Tel. 539.595 ore ufficio.

SENZA cambiali vendiamo 126 Panda 112 Ritmo 131 Alfaromeo Delta Bmw. Corso Raffaello 3 tel. 658.001.

VOLVO 245 GLE anno 1979 azzurro metallizzato accessoriata proprietario unico. Tel. 510.569 ore ufficio.

128 Personal 4 blu scuro interno grigio chiaro km 4700 vendesi. Telefonare 510.569, ore ufficio.

128 ToH... verde chiaro 45 mila km in perfette condizioni proprietario unico vendesi. Telefonare 539.595, ore ufficio.

131 Racing ToT4... '79 unico proprietario km 11 mila come nuovo vendo. Telefonare: ore ufficio, 627.1605.

132 GLS 1,6 azzurro metallizzato anno 1975 gancio traino impianto gas vera occasione. Tel. 539.595 ore ufficio.

500R anno 1974 celeste vera occasione vendesi. Telefonare 539.595, ore ufficio.

18 Acquisto alloggi

A. ACQUISTIAMO
per contanti alloggi in Torino e cintura liberi od affittati, per le numerose richieste che non riusciamo a soddisfare, aspettiamo le vostre offerte.
CASALEGNO
la certezza di una vendita immediata. Corso R. Margherita 7, telefono 885.962.

A. ACQUISTO alloggio anche affittato di 2-3 camere zona comoda mezzi pubblici. Tel. 549.505 chiedere interno 12.

A. ACQUISTO appartamento libero camera tinello o cucina bagno contanti Torino o cintura. Tel. 330.725 pasti.

A. CASETTA libera con giardino anche vecchia costruzione acquisto contanti Torino o vicinanze. Tel. 594.727.

A. CASETTA o palazzina libera anche vecchia costruzione con terreno acquisto in contanti. Tel. 599.657.

A. UNO ufficio zona centrale acquistasi massimo 4 vani anche casa d'epoca purché signorile piano basso. Tel. 545.492.

A Torino anche prima cintura acquisterei alloggetto per investimento senza superare i 50 milioni. Tel. 539.019.

ACQUISTIAMO
Stabili in blocco in Torino e Comuni confinanti. Trattative rapide - massima valutazione - pagamento contanti. Rileviamo inoltre pacchetti azionari. Fiduciaria Immobiliare 55.69.56.

ACQUISTO alloggio libero (anche non subito purché garantito sicuramente entro fine luglio) in Torino o prima periferia. Pagamento 50% subito saldo consegna chiavi. Tel 517.591 chiedere sig. Orso.

ACQUISTO pagando per contanti appartamento libero in Torino o cintura anche casa vecchia. Tel. ore pasti al 444.716.

ACQUISTO subito per contanti appartamento libero 2 camere più servizi qualsiasi zona Torino. Telefonare 378.789 pasti.

ACQUISTO uso abitazione alloggio libero di camera cucina e servizi in Torino anche da ristrutturare. Tel. 739.5204.

CERCO alloggio di 2-3 camere servizi in qualsiasi zona. Pago contanti. Tel. 585.912.

CERCO urgentemente alloggio in qualsiasi zona purché signorile definizione immediata in contanti. Tel. 519.828.

MEDICO cerca in zona S. Rita-Crocetta alloggio uso studio-abitazione di 150-200 mq pagamento contanti. Tel. 519.085.

PRIVATAMENTE acquisto camera tinello servizi zona semicentrale pagamento contanti. Telefonare 532.196 orario negozio.

PRIVATO cerca alloggio in Torino libero di 2 camere salone cucina pagando in contanti. Telefonare 540.935.

PRIVATO compra casetta con giardino o cortile in Torino o Collegno pagamento contanti. Tel. 785.833 ore pasti.

SOLO da privati acquistasi per contanti alloggio libero 1-2 camere tinello cucinino servizi in Torino. Tel. 610.884.

SOTIMM srl acquista in Torino e prima cintura alloggi e/o stabili anche di non recente costruzione vendita immediata pagamento contanti. Tel. 505.257 - 503.350.

SPOSI comprano alloggio libero con bagno e riscaldamento pagamento subito in contanti. Tel. 219.708 orario pasti.

(continua)

Vita frenetica con i minuti contati

Siamo schiavi dell'orologio

L'ultimo grido in materia di snobismo è avere molto tempo a disposizione e buttarlo allegramente, senza darvi peso. Ne consegue che il modo di vivere più chic è fare ciò che si vuole all'ora che si vuole, andando beatamente controcorrente. Via l'angoscia dell'appuntamento, del minuto contato, del treno che sta per partire: nulla è considerato più banale e piccolo borghese del timbrare un cartellino, guardare ogni momento l'orologio, dire andiamo a letto che domani mi devo alzare alle sette, essere, insomma, schiavi dell'orario. Torna di moda la giornata vacua, priva di impegni, scadenze fisse, corse affannose, la giornata vecchia maniera, pre-società dei consumi.

Un revival? Chissà, forse, più semplicemente un nuovo modo di vedere la vita. Si capisce che bisogna poterselo permettere. E in effetti, esiste già una frattura profonda fra i due atteggiamenti: quello dei Faust moderni sempre smaniosi di afferrare l'attimo fuggente non perché è bello, ma perché serve, e quanto mai consapevoli che il tempo è denaro quindi non bisogna lasciarlo scorrere, ma usarlo; e quello dei figli della società dei consumi, ingozzati di beni, provvisti di tutto il superfluo e che stanno riscoprendo la necessità imperiosa del «lasciarsi vivere».

Fra le due mentalità, ovviamente, si è aperto un abisso che può sembrare incolmabile: l'impazienza degli uni si contrappone alla serafica indifferenza degli altri. Ma già qualcuno della vecchia guardia, tra gli affamati di tempo, ha rotto le file e sta tornando sui propri passi: e pacata la frenesia delle cose da possedere, comincia a riscoprire l'ineffabile aroma del piacere di essere.

Non è facile, certo: bisogna liberarsi dalle pastoie di obblighi e bisogni. Ma soprattutto, dimenticare quanto «costa» o «vale» un'ora: cioè far forza sui luoghi comuni infiltrati nella zucca sin dalla più tenera infanzia, chi ha tempo non aspetti tempo, non rimandare a domani quello che puoi fare oggi, le ore del mattino han l'oro in bocca, eccetera: massime che, da sempre, hanno ritmato la nostra vita quotidiana.

Super-efficienti, super-organizzati, super-indaffarati ci affacciamo alle soglie del 2000 con un brivido di sgomento: se siamo così oggi, che saremo domani? Computers, robot della scadenza fissa, del minuto contato. Di qui i ripensamenti e le prime defezioni. C'è chi comincia a fermarsi per riprendere fiato e ne approfitta per guardarsi intorno. C'è chi rispolvera abitudini dimenticate: il tempo è un lusso? Bene, riceviamolo e doniamolo generosamente. Ecco quindi tornar di moda quel regalo rarissimo e impagabile, che è un dono di tempo. Non importa se consiste in un giorno, un pomeriggio o un'ora, purché sia rubato ad impegni assillanti e inderogabili. Sono le piccole deliziose follie che l'uomo-robot in serie cominciava a scordare.

Pensiamo un momento: come sono le nostre giornate? Piene di cose da fare, persone da vedere, telefonate urgenti, commissioni improrogabili. Come sono le nostre vacanze? Straripanti di esperienze: i chilometri fatti, i luoghi visitati, le foto scattate, i cibi consumati. Non facciamo che protestare per la scarsità del «tempo libero» e poi cerchiamo di riempirlo in qualunque modo perché il tempo veramente libero, diciamolo, ci fa paura.

Eppure, come il reddito medio pro capite, anche il tempo medio a disposizione d'ognuno continua, da secoli, ad aumentare. La legislazione sociale per la riduzione della giornata lavorativa, la scuola dell'obbligo e, soprattutto, il prolungarsi della vita media, quasi raddoppiata nel corso d'un secolo, hanno fatto crescere in proporzione il nostro capitale-tempo. E il «tempo libero» a disposizione d'un adulto è passato da 25.000 ore nell'800 a 45.000 ore nel 1945, a 135.000 ore nel 1975. Secondo le previsioni, nel 2000 ciascuno disporrà almeno di 170.000 ore libere da investire in passatempi, vita familiare e sociale, viaggi, letture. Ma il progresso, cui dobbiamo tutto questo, ha anche contribuito a colmare sino all'orlo le nostre ore libere e più si ha tempo, più si vorrebbe averne e quello che non abbiamo in più, ci manca.

Le nostre necessità sono sempre maggiori e sempre più sofisticate: e ogni meta raggiunta è un nuovo motivo di frustrazione perché non si ha il tempo di godersela. Benedetta società patriarcale, così semplice e sbrigativa: non esisteva il week-end per cui non c'era l'obbligo, ogni venerdì, di far ore interminabili di coda per raggiungere l'agognato bicamere al mare o sui monti.

Non esisteva la libertà sessuale quindi non bisognava dissertare per ore sull'essenza della verginità quando la figlia usciva la sera con un ragazzo. Non esisteva l'educazione permissiva, quindi non si perdevano altre ore a spiegare la necessità di mettersi il berretto di lana in inverno ad un moccioso selenne pieno di proteste: «Se vuoi che metta il berretto devi dirmene le ragioni». Bastava un'urlata e un calcio nel sedere e tutto rientrava nelle regole.

Oggi i sistemi drasticamente veloci sono al bando: ogni impennata o contestazione da parte dei figli, ogni capriccio, ogni tic, richiede l'intervento degli esperti, tavole rotonde, lunghe elucubrazioni, nonché fiumi di saliva. Bisogna esser sempre pronti a spiegare, convincere, giustificare. Persino nell'amore, si sono allungati i tempi rispetto a una volta, grazie all'emancipazione e alla liberazione della donna: bisogna verbalizzare i desideri di lei, comprendere le aspettative di lui, per arrivare, sembra, ad un'unione felice. E così, via. Andando avanti di questo passo, non ci sarà davvero più tempo per vivere il proprio tempo.

Donata Gianeri

Vacanze in Scozia prima delle nozze

Londra. Il principe di Galles Carlo, primogenito della regina Elisabetta, sta trascorrendo al castello reale di Balmoral una breve vacanza con la fidanzata lady Diana Spencer. Carlo è appena tornato dall'Australia e sta ora curando i preparativi delle nozze che si svolgeranno nella basilica di San Paolo il 28 luglio. Questa foto è stata scattata nel parco del castello, in Scozia

IDENTIKIT DI UN'AUTO VINCENTE.

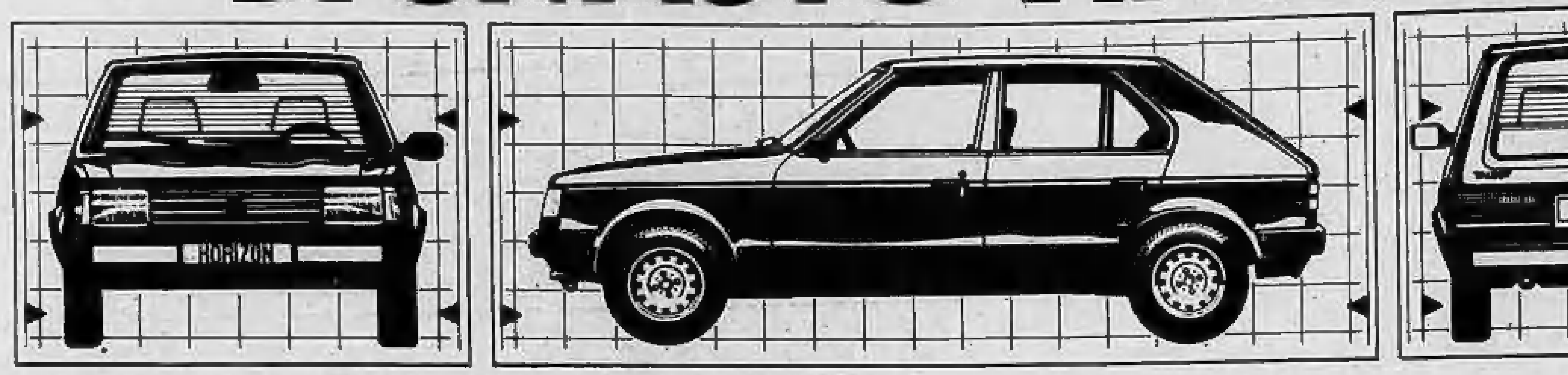

- *Alla sua nascita la Horizon vince subito il titolo di "Auto dell'Anno".*
- *Al successo della critica segue il consenso degli automobilisti: oltre 115.000 Horizon vendute solo in Italia.*
- *Una linea bella e un equipaggiamento di serie veramente completo: pensate che la Horizon GLS 1300 cc. ha ben 20 optionals in più compresi nel prezzo (lunotto termico, luce posteriore nebbia, spia usura pastiglie freni anteriori, cinture anteriori a riavvolgimento automatico, sicurezza bambini porte posteriori, retrovisore esterno regolabile dall'interno, due luci di retromarcia, appoggiatesta anteriori regolabili in altezza, voltmetro, contachilometri parziale, climatizzatore con ventilatore a 2 velocità, predisposizione autoradio, accendisigari, consolle centrale, plafoniera con lampada leggicarte, tergilavavetro lunotto, orologio digitale elettronico, accensione transistorizzata, presa diagnosi elettronica, modanature laterali).*
- *Solida e affidabile, la Horizon ha un ottimo rapporto prestazioni/consumi: alla LS 1100 cc. bastano 6,6 l. per fare 100 Km. a 90 Km/h. (U.T.A.C.).*
- *Horizon, in 5 modelli e tre motorizzazioni (1100, 1300, 1500 cc.) ad un prezzo sempre altamente competitivo ed interessante:* ***da L. 5.870.000, ma attenzione, con IVA e trasporto compresi. Dai 300 Concessionari Talbot.***

Talbot ha scelto

Scoperta l'auto vincente, a Voi la scelta vincente. **TALBOT HORIZON**

Finanziamenti rateali diretti PSA Finanziaria Italia S.p.A. 42 mesi anche senza cambiali.

ECONOMICI

18 Acquisto alloggi

SPOSI ricercano in Torino o prima cintura alloggio con servizi 2-3 camere libero entro agosto. Tel. 351.262 ore pasti.

VILLA uni o bifamigliare cercasi urgentemente zona collinare e cintura Torino pagamento rapido in contanti. Tel. 513.628.

30 GIORNI

UNION CASE — dalla incarico a tutto quello che vi chiede il gabbiano per vendere il vostro alloggio. Union Case 549.777.

19 Vendita alloggi

A.A.A.A. via Spalato 89 1/2/3/4 camera cucina casa ristrutturata nelle parti comuni. Lux Casa, tel. 546.476.

A.A.A. CENTRALEDILE vende a Collegno in palazzina nuovissima con giardino appartamento libero salone 3 camere cucinotta biservizi box. Tel. 530.163.

A.A.A. CENTRALEDILE vende libero Crocetta camera cucina bagno termo 19 milioni più mutuo. Telefonare 530.163.

A.A.A. CENTRALEDILE vende libero pressi corso Grosseto camera cucina bagno termo sufficienti 18 milioni contanti più mutuo. Tel. 530.163.

A.A.A. CENTRALEDILE vende pressi corso G. Cesare 2 alloggetti di camera cucina di cui 1 libero sufficienti 13 milioni 500 mila resto mutuo. Tel. 532.409.

A.A. LIBERO Cenisia soggiorno 2 camere 3 balconi ottima esposizione giardino condominiale 58 milioni 500 mila L'Istituto 517.591.

A.A. LIBERO piano alto 2 camere cucina costruzione 1962 via Guido Reni 68 milioni 500 mila L'Istituto 517.591.

A.A. LIBERO signorile giardini condominiali saloncino 2 camere cucina ampia entrata rifinitissimo 2 terrazzi zona Corso Unione Sovietica Traiano piano alto recente 110 milioni. L'Istituto, 517.591.

A.A. PRIVATAMENTE vendo nuovo appartamento libero in residence con piscina saloncino camera tinello cucinino bagno ripostiglio cantina terrazzo villa piscina L. 57 milioni. Tel. 696.5646.

A.A. PRIVATO vende via Foggia piano terreno e 1° piano 9 camere uso abitazione e magazzino a L. 3 milioni per camera. Tel. 742.655.

A. CASALEGNO a Nichelino (To) libero recente 2 camere tinello cucinino servizi cantina 2 solai L. 65 milioni mutuo fondiario. Per ulteriori informazioni ed appuntamento telefonare 839.8444.

A. CASALEGNO A Grugliasco (Torino) libero recente 3 camere tinello cucinino biservizi biingressi 2 cantine posto macchina L. 100 milioni compreso mutuo fondiario. Telefonare 839.8444.

A. CASALEGNO B via De Marchi (Borgo Vittoria) libero recente camera cucina servizi cantina L. 43 milioni mutuo fondiario compreso. Tel. 839.8444.

A. CASALEGNO B Collegno (To) libero signorile recente salone 2 camere cucina biservizi cantina L. 140 milioni compreso forte mutuo fondiario. Tel. 839.8444.

A. CASALEGNO C via Verdi (Centro) monocamera libera arredata con angolo cottura servizi L. 18 milioni, mutuo. Tel. 839.8444.

A. CASALEGNO C Via Fratel Teodoreto (Lingotto) libero recente 2 camere tinello cucinino servizi cantina L. 76 milioni compreso mutuo fondiario. Tel. 839.8444.

A. CASALEGNO D via Pertinace (Mirafiori Nord) 2 camere tinello cucinino servizi cantina L. 49 milioni, mutuo. Tel. 839.8444.

A. CASALEGNO D corso Vercelli (Rebaudengo) libero recente camera tinello cucinino servizi L. 50 milioni mutuo fondiario. Tel. 839.8444.

A. CASALEGNO E Nichelino (To) libero recente camera tinello cucinino servizi cantina box auto L. 55 milioni mutuo fondiario. Tel. 839.8444.

A. CASALEGNO E Moncalieri (To) libero recente camera tinello cucinino servizi cantina box auto L. 53 milioni 500 mila mutuo fondiario. Tel. 839.8444.

A. CASALEGNO F Nichelino (To) libero recente 2 camere tinello cucinino servizi cantina box auto L. 77 milioni mutuo. Tel. 839.8444.

A. CASALEGNO F corso Giulio Cesare camera cucina servizio cantina L. 14 milioni mutuo fondiario. Tel. 839.8444.

A. CASALEGNO G Lungo Dora Napoli (Aurora) libero 2 camere cucina servizi cantina L. 38 milioni 500 mila mutuo. Tel. 839.8444.

A. CASALEGNO H via Barbovino libero recente 2 camere cucinotta servizi cantina L. 45 milioni compreso mutuo. Tel. 839.8444.

A. CASALEGNO I via Santhià (Barriera di Milano) camera tinello cucinino servizi cantina L. 24 milioni 500 mila mutuo fondiario. Tel. 839.8444.

A. CASALEGNO L Collegno (Torino) libero maggio recente camera tinello cucinino servizi cantina L. 55 milioni compreso mutuo fondiario. Telefonare 839.8444.

A. CASALEGNO M corso Traiano (Mirafiori) recente camera tinello cucinino servizi cantina L. 37 milioni 500 mila compreso mutuo fondiario. Telefonare 839.8444.

A. CASALEGNO N via Montalenghe (Borgo Vittoria) stupendo attico libero recente salone 2 camere tinello cucinino servizi cantina terrazzo mq 90 L. 127 milioni mutuo fondiario. Telefonare 839.8444.

A. CONFAR frazione in Borgo Vittoria (via Saorgio) alloggi di camera e cucina da L. 12 milioni 300 mila affare. Tel. 519.017 - 519.085.

A. CONFAR frazione a Ivrea adiacenze recente palazzina con alloggi di 4 vani bagno da 40 milioni 500 mila. Tel. 519.017 - 519.085.

A. CONFAR libero recente a 17 km da To. (Cambiano) 3 camere cucina e box auto. Mutuo e ampie dilazioni. Tel. 519.017 - 519.085.

A. CONFAR libero zona Mirafiori (via Monastir) camera e tinello a L. 48 milioni 900 mila dilazionabili al 70%. Tel. 519.017 - 519.085.

A. FIDIM corso Sommeiller pressi libero ristrutturato 2 camere cucina servizi piano alto 49 milioni 500 mila. Tel. 548.148.

A. FIDIM corso Umbria pressi libero camera tinello e cucinino luminoso termo ascensore L. 42 milioni 500 mila. Tel. 548.148.

A. FIDIM Crocetta libero camera tinello cucinino 2 arie esposto sul corso 45 mq L. 35 milioni 500 mila. Tel. 548.148.

A. FIDIM piazza Adriano a 100 m libero 3 camere cucina tripli ingressi buono stato L. 74 milioni 500 mila. Tel. 548.148.

A. FIDIM zona Stadio attico libero camera tinello e cucinino terrazzino ottima esposizione L. 42 milioni 500 mila. Tel. 548.148.

A. OCCASIONE vendesi zona Crocetta pied-à-terre adatto studenti di 40 mq in stabile decoroso. Tel. 535.904.

A. UNIONCASE A 549.777 disponibile in Borgata Lesna spazioso camera tinello cucinino bagno in stabile con termoascensore.

A. UNIONCASE B 549.777 via Passo Buole vendesi in stabile con termoascensore ingresso 2 camere cucina bagno.

ADIACENZE piazza Sabotino: camera cucina servizio, L. 16 milioni. Grimaldi, telefono 515.411.

ALLOGGIO a Pino Torinese libero 3 grandi camere tinello cucinotto servizi e box occasione privato vende. Tel. 480.802.

ALLOGGIO mq 80 via Buniva piano terzo vendo 34 milioni trattabili. Tel. 530.395.

APPARTAMENTO signorile mq 270 in Raviglisasco sviluppato in 2 piani con giardino privato cantina box tavernetta videocitofono allarme, L. 260 milioni Knosso vende. Telefonare 898.200.

BARRIERA di Milano appartamento libero medio signorile mq 130 giardino interno. Telefono 504.873.

BRUINO occasione privato vende villetta indipendente: 4 camere cucinotta doppi servizi garage giardino, 135 milioni. Tel. 908.7642.

CAMBIANO in stabile di nuova costruzione liberi appartamenti di 4-5 vani con doppi servizi e box Grimaldi. Tel. 505.921.

CARMAGNOLA libero signorile: 2 camere cucina 80 mq cantina box auto, 55 milioni dilazionabili. Pram, tel. 594.833.

CASA
libera indipendente bifamiliare via Michele Lessona 2 appartamenti di saloncino 2 camere cucina biservizi locale autorimessa 500 mq giardino. Tel. 443.223 - 441.787.

CASALGRASSO a 30 km da Torino libero nuovo in palazzina saloncino 2 camere cucina bagno box giardino Gabetti 011 5767.

EDILCASE — **CASCINE** Vica, via Santo Stefano vendiamo in nuova palazzina, signorili appartamenti: salone, 4 camere, cucina, tripli servizi. Piano mansardato 1-2 camere, cucina, servizi. Per informazioni Edilcase tel. 548154.

EDILCASE — **CASELETTE** via Alpignano vendiamo bellissimo alloggio libero di camera, tinello, cucinino, bagno, box auto, L. 52 milioni 300 mila, Edilcase, telefono 011.548.154.

CASELETTE villa unifamiliare su 3 piani, ottima posizione, box per 2 auto, giardino di 400 mq circa. Grimaldi, 515.411.

CASELLE libero spazioso recente ingresso due camere cucina cantina box Grimaldi C.so Re Umberto 61. Tel. 590.500 - 584.710.

CENTRALE Santa Rita ampio 2 camere tinello cucinino servizi cantina terrazzo tutti comfort Grimaldi. Tel. 505.921.

CENTRALISSIMO vendesi monocamera con servizi e mansarda uso ufficio pied-à-terre. Telefonare 780.3036 - 789.206.

CENTRO Europa libero signorile: salone sala pranzo 3 camere cucina servizi cantina box piano alto, costruzione recentissima, 230 milioni. Pram, tel. 594.833.

CENTROCASA 513.831 Ciriè zona residenziale appartamenti nuovi in palazzine composti due tre camere soggiorno cucina 1-2 bagni ripostiglio box auto, mutuo e dilazioni pagamento.

CENTROCASA 513.831 libero S. Paolo signorile ottima posizione recentissimo 2 camere tinello cucinino bagno 89 milioni meno forte mutuo.

CENTROCASA 513.831 libero piazza Stampalia spazioso 2 camere tinello bagno box auto 90 milioni minimo contanti dilazioni.

CENTROCASA 513.831 Crocetta camera cucina ingresso bagno 16 milioni termoascensore, dilazioni pagamento.

CENTROCASA 513.831 Mirafiori Sud appartamento recente camera tinello cucinino bagno 30 milioni meno mutuo.

CENTROCASA 513.831 via Pietro Cossa stabile recente camera tinello cucinino bagno da 34 milioni 500 mila dilazionabili.

CENTROCASA 513831 corso Montecucco signorile stabile spaziosi appartamenti 4 camere tinello cucinino bagno 118 milioni 400 mila, dilazionabili.

CENTROCASA 513831 libero Crocetta ristrutturato camera cucina bagno cantina 35 milioni minimo contanti.

CENTROCASA 513831 corso De Gasperi camera cucina servizio terzo piano 13 milioni dilazioni pagamento.

CIT — **CIT** A 547.685 vende libero in zona S. Rita via Mombarcaro ampio signorile 2 camere soggiorno cucina ingresso bagno 2 balconi termo ascensore facilitazioni di pagamento.

CIT B 547.685 vende libero corso Cosenza 2 camere tinello cucinino bagno 2 arie piano alto termo ascensore facilitazioni.

CIT C 547.685 vende libero via Passo Buole 2 camere tinello cucinino termo bagno facilitazioni di pagamento.

COLLEGNO libero recente signorile: soggiorno camera letto cucinino servizi mansarda. Grimaldi, telefono 515.411.

COLLEGNO libero: ingresso salone 2 camere cucina doppi servizi ripostiglio. Grimaldi, telefono 515.411.

COLLEGNO libero signorile recentissimo saloncino camera tinello cucinino servizi mutuo e dilazioni. Tel. 396.766 - 369.183.

COLLEGNO Regina Margherita 2 camere tinello cucinino servizi L. 33 milioni 500 mila dilazioni. Tel. 513.022 - 530.880 - 547.821.

CORSO Dante via Grossi in signorile recente costruzione salone 2 camere tinello cucinino 2 servizi mutuo. Tel. 513.022.

CORSO Marconi libero 2 camere tinello cucinino servizi L. 39 milioni. Tel. 779.084 - 758.726 - 779.426.

CORSO Massimo d'Azeglio libero signorile: salone 3 camere cucina doppi servizi doppi ingressi. Tel. 531.475 - 544.908.

CORSO Peschiera libero 2 camere tinello cucinino servizi cantina residuo mutuo fondiario Grimaldi. Tel. 505.921.

CORSO Peschiera angolo via Issiglio vende occupato 3 camere cucina servizio 2° piano no ascensore 28 milioni. Tel. 480.202.

CORSO Regina (Statuto) libero decoroso 2 camere tinello servizi piano alto 90 mq affare. Tel. 532.554.

CORSO San Martino libero decoroso piano alto 3 camere cucina doppi servizi cantina Grimaldi. Tel. 505.921.

CORSO Tassoni adiacenze vendesi libero rimesso a nuovo appartamento di soggiorno 2 camere cucina doppi servizi grandissimo terrazzo posto auto soffitta e cantina. Telefonare 543.770.

CUORGNE' zona Belmonte villa bifamigliare panoramica mq 4000 giardino possibile cedere a corpo Knosso vende. Tel. 898.200.

EUROCASE A 513.681 libero signorile adiacente via G. Reni salone 3 camere cucina biservizi biingressi panoramico 130 milioni meno mutuo fondiario costruzione recente.

EUROCASE C 513.725 libero via Nizza camera cucina servizio esterno ingresso ballatoio 21 milioni dilazionabili.

EUROCASE D 547.470 libero corso Turati salone 2 camere cucina servizi 120 milioni parzialmente da ristrutturare.

EUROCASE E 513.681 libero Orbassano ingresso camera cucinino servizi recente 21 milioni 500 mila dilazionabili piano alto.

EUROCASE F 513.748 libero Cascina Vica signorile 3 camere cucina servizi volendo box auto recente mutuo fondiario.

EUROCASE G 545.842 libero B. Vittoria 3 camere cucina servizi posto auto 7° piano sufficienti 45 milioni più dilazioni.

EUROCASE H 545.642 libero San Paolo 2 camere cucina servizi cantina 2 balconi sufficienti 40 milioni resto dilazioni.

EUROCASE I 546.748 libero B. Milano 2 camere soggiorno pranzo cucinotta servizi posto auto 56 milioni dilazioni.

EUROCASE L 531.003 libero via De Sanctis 2 camere cucinotta 7° piano termo ascensore box 2 auto 76 milioni dilazionabili.

EUROCASE M 546.748 libero Orbassano via Roma 2 camere tinello cucinino servizi box auto 63 milioni dilazionabili.

EUROCASE N 531.003 libero centro Europa saloncino 3 camere cucina 2 servizi cantina box auto 2° piano termo ascensore 140 milioni dilazionabili.

EXIMPORT 613.333 vende libero Borgo Vittoria (via Vibò) camera tinello cucinino servizi dilazioni pagamento.

FAILLA & BERTINETTO libero Valdocco 2 camera cucina bagno cantina 2° piano 39 milioni 500 mila. Tel. 742.874.

FAILLA & BERTINETTO libero adiacenze Ospedale M. Adelaide camera cucina bagno termocentrale 26 milioni 500 mila. Tel. 742.874.

FAILLA & BERTINETTO adiacenze corso Regina, stessa casa, 2° piano camera cucina 13 milioni, 2 camere cucina 18 milioni. Tel. 742.874.

FAILLA & BERTINETTO casetta libera, Barriera Nizza, composta da alloggio 3 camere cucina bagno seminterrato e basso fabbricato in cortile. Tel. 742.874.

FAILLA & BERTINETTO centrale, adiacente piazza Nizza 2 camere cucina bagno termo centrale 28 milioni 700 mila. Tel. 742.874.

FAILLA & BERTINETTO in casa d'epoca signorile, zona Francia 4 camere servizi al piano rialzato 67 milioni 500 mila. Tel. 742.874.

F&M libero Mirafiori Sud mansarda luminosa servizio cantina termo ascensore dilazioni pagamento. Tel. 599.513.

F&M libero pressi Università 2 camere cucina servizio mansardato dilazioni pagamento permute. Tel. 599.513.

F&M occupato adiacenze via S. Donato camera cucina servizio prezzo interessante dilazioni pagamento. Tel. 599.513.

GABETTI 5767 vende adiacente piazza Rissi via Zumaglia saloncino 2 camere cucina bagno servizio cantina 79 milioni.

GABETTI 5767 vende libero signorile Vanchiglia spaziosissimo 2° piano grande ingresso 5 camere cucina doppi servizi.

GABETTI 5767 vende libero Pozzo Strada via Cirenaica angolo via Vandalino casa 1970 2 camere tinello cucinino bagno.

GABETTI 5767 vende libero adiacente stadio corso Unità recente 3 camere cucina bagno ripostiglio anche uso ufficio.

GABETTI 5767 vende libero corso Belgio angolo corso Chieti recente salone 2 camere tinello cucinino doppi servizi.

GABETTI 5767 vende Santa Rita via Gradisca recente spazioso 3 camere tinello cucinino bagno 67 milioni dilazionabili.

GABETTI 5767 vende libero adiacente corso Traiano via Duino casa 1970 3 camere tinello cucinino bagno cantina.

GABETTI 5767 vende libero adiacente corso Novara via Padre Denza vista giardini 2 camere cameretta cucina bagno.

GABETTI 5767 vende libero Vanchiglia via Fontanesi al 2° piano signorile recente ampio 2 camere tinello cucinino bagno.

GABETTI 5767 vende Lucento corso Toscana recente camera cucina ingresso bagno cantina 28 milioni dilazionabili.

GABETTI 5767 vende libero Mirafiori pressi corso Traiano via Duino camera cucina bagno 31 milioni 500 mila dilazionabili.

GABETTI 5767 vende libero San Salvario via Donizetti in stabile signorile camera tinello cucinino bagno cantina.

GABETTI 5767 vende libero corso Lecce stabile con portineria termo ascensore ampio 2 camere cucina bagno soffitta.

GEDIM B vende in centralissimo residence stupendo signorile appartamento duplex di soggiorno cucinino camera bagno 87 milioni 500 mila o mutuo compreso. Tel. 517.566.

GEDIM C vende in Villastellone libero appartamento in palazzina del 1976 con giardino privato soggiorno camera cucina bagno box auto 70 milioni. Tel. 517.566.

GEDIM D vende via Ticino libero mini appartamento in stabile recente adatto abitazione/ufficio 33 milioni 500 mila. Tel. 517.566.

GEDIM E vende attico corso Regina splendida vista panoramica camera tinello cucinino bagno terrazzo, 32 milioni. Dilazioni sino al 50%. Telefonare 517.566.

GEDIM F vende via Cercenasco adiacente corso Unione Sovietica in stabile recente appartamenti anche liberi di varie metrature. Per informazioni tel. 517.566.

GEDIM G vende libero centrale via San Quintino quasi angolo corso Re Umberto soggiorno 2 camere grande cucina bagno. Per informazioni telefonare 517.566.

GEDIM H vende Caselle appartamento libero in palazzina recente 3 camere tinello cucinino bagno box auto giardino condominiale 82 milioni dilazioni sino al 50%. Tel. 517.566.

GEDIM I vende Mirafiori Sud costruzione del 1970 spazioso appartamento 2 camere tinello cucina bagno 47 milioni 500 mila dilazioni sino al 50%. Tel. 517.566.

GEDIM L vende libero via La Salle in stabile restaurato nelle parti comuni 4 vani cucina servizio 45 milioni mutuo sino al 50%. Tel. 517.566.

GRUGLIASCO via Nazario Sauro spazioso 2 camere tinello cucinino servizi 39 milioni e 4 milioni mutuo. Tel. 443.223 - 441.787.

GRUGLIASCO viale Gramsci libero panoramico 2 camere tinello cucinino servizi cantina possibilità box auto. Tel. 953.2632.

IFIM
a Poirino splendida villa bifamiliare di recente costruzione con ampio giardino. Telefonare 515.582.

IFIM
a 15 km dal centro (San Gillio) villetta unifamiliare di: salone 3-4 camere cucina biservizi tavernetta box giardino. Mutuo. Telefonare 515.582.

IFIM
casetta pressi corso Principe Oddone due piani 18 camere occupate da ristrutturare dilazioni e/o permute. Tel. 515.582.

IFIM
libero a Nichelino recente signorile: camera tinello cucinino servizi, L. 30 milioni più finanziamento. Tel. 515.582.

IFIM
libero a Orbassano da ristrutturare: soggiorno 4 camere cucina servizio box, L. 55 milioni più finanziamento. Tel. 515.582.

IFIM
libero a Moncalieri: camera tinello cucinino servizi, L. 42 milioni dilazionabili. Telefonare 515.582.

IFIM
libero a Collegno luminoso piano alto camera tinello cucinino servizi. Tel. 515.582.

IFIM
libero Piossasco recente salone 2 camere cucina servizi cantina L. 83 milioni box L. 13 milioni mutuo dilazioni. Tel. 515.582.

IFIM
libero pressi corso Unione Sovietica recente soleggiato camera tinello cucinino servizio finanziamenti permute. Tel. 515.582.

IFIM
libero Settimo soggiorno camera tinello cucinino servizi cantina luminoso L. 30 milioni contanti L. 20 milioni comode dilazioni. Tel. 515.582.

IFIM
occupato via Cabrini di: camera tinello cucinino servizi, a soli 20 milioni contanti più finanziamento. Tel. 515.582.

IFIM
pressi corso Vigevano mq 60 da ristrutturare due camere cucina ingresso bagno occupato 28 milioni dilazioni. Tel. 515.582.

IFIM PROPONE
L.876 — libero recente signorile, pressi piazza Massaua: soggiorno camera tinello cucinino servizi. Mutuo, dilazioni. Telefonare 515.582.

IFIM PROPONE
a Pecetto villette unifamiliari da ultimare di: salone 3 camere cucina biservizi tavernetta giardino box. Mutuo. Tel. 515.582.

IFIM PROPONE
libero recente signorile panoramico attico di soggiorno camera tinello cucinino servizi terrazzi, max agevolazioni e/o permute. Tel. 515.582.

IFIM PROPONE
libero via Lodi piano alto: soggiorno 2 camere cucinotto servizi. Mutuo, dilazioni e/o permute. Telefonare 515.582.

IFIM — **IFIM PROPONE**
libero via Genova recente signorile salone studio 2 camere cucina biservizi dilazioni e/o permute. Tel. 515.582.

(continua)

Lo ha letto stamane in aula durante il processo Vincenzo Guagliardo

Un proclama br: «Dopo l'Asinara distruggiamo anche le Vallette»

Bloccata una mitomane che si spacciava per nipote di Dalla Chiesa

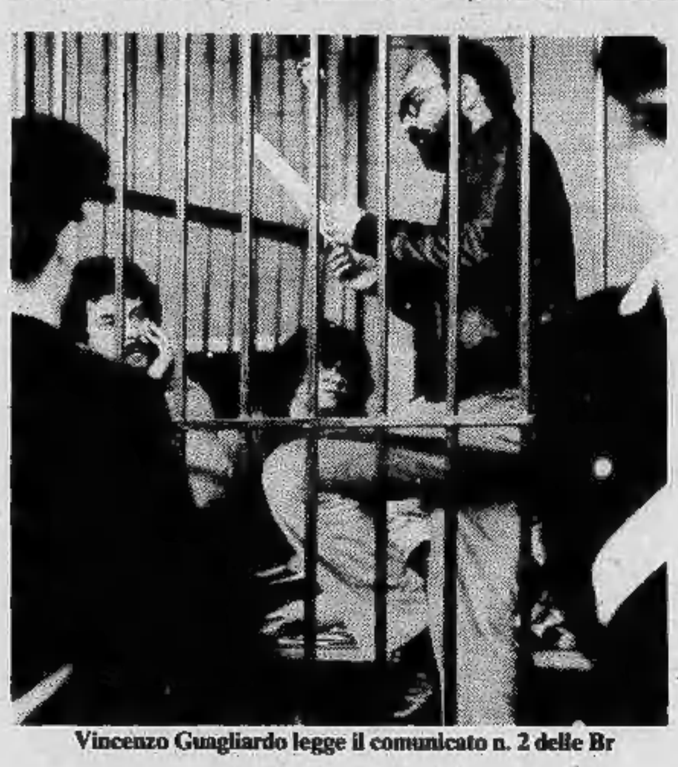

Vincenzo Guagliardo legge il comunicato n. 2 delle Br

I «duri» delle bierre si lamentano perché vengono tenuti in isolamento e, per protesta, rompono letti e lavandini di sei celle del carcere. Lo dice Vincenzo Guagliardo leggendo un comunicato. Proclama: *«Abbiamo smantellato l'Asinara, faremo fuori anche le Vallette»*.

La polizia blocca una ragazza — si scopre poi che è una mitomane — la quale stava seguendo il processo spacciandosi per avvocato. Diceva di essere la nipote del generale Dalla Chiesa e di avere assunto la difesa del superpentito Patrizio Peci.

Il secondo comunicato delle Brigate rosse sottoscritto dagli «ortodossi» dice che il tribunale è *«speciale»*, l'aula giudiziaria è un *«campo di concentramento per comunisti»* e il trattamento riservato ai prigionieri è *«da guerra»*. In cinque cartelle fitte-fitte allegate agli atti della cancelleria si trova di tutto.

Il vero processo si starebbe celebrando contro il «criminale» Cirillo a dimostrazione che da Torino a Napoli *«l'iniziativa comunista afferma la sua continuità attorno a un unico programma generale»*. Sarti, il ministro di grazia e giustizia, viene liquidato sbrigativamente con un *«demente»*. Per i pentiti un consiglio: suicidarsi per non restare soli come cani rognosi in attesa del ritorno della rivoluzione. Ce n'è anche per i giornalisti che — spiegano nel comunicato le bierre — *«non dovrebbero dimenticarsi di Casalegno»*.

I sistemi di sicurezza davanti al nuovo carcere delle Vallette

Alle dieci scattano i dispositivi di allarme. Al terzo cancello, dopo avere superato due posti di blocco, gli agenti fermano una ragazza. Piccolina, capelli castani, il codice di procedura penale in mano, la toga avvolta attorno al braccio. In effetti dice di essere un avvocato, di chiamarsi Mara Dalla Chiesa, nipote del generale dei carabinieri, e di essere stata incaricata di difendere Patrizio Peci. Per tre giorni, dall'inizio del processo, è riuscita ad entrare nell'aula del tribunale mostrando documenti e tesserini professionali falsi.

Questa mattina la Digos scopre che si tratta di Mara Platini, 24 anni, residente a Romagnano Sesia (Novara), via Ministro Caccia. E' una mitomane, con alle spalle un passato burrascoso, fatto di ricoveri all'ospedale, esperienze con droghe leggere, qualche precedente penale. Un anno fa era stata trovata in un paese delle Marche mentre stava camminando per strada fradicia di pioggia, senza sapere dove andare. Non ricordava il suo nome, non aveva in tasca documenti. E' stata portata ad Ancona ed è rimasta per qualche giorno dopo di che è stata dimessa.

Oggi, quarta udienza contro i terroristi, la parola a Pierluigi Bolognini

È pentito il capo-garage delle Br

(militava nel «partito armato» già con Curcio)

Domenico Iovine

La sua adesione alle Brigate rosse è antica. Risale agli anni di Renato Curcio. Pier Luigi Bolognini, alessandrino di 38 anni, operaio della Michelin e poi titolare di una carrozzeria per automobili era il capo-garage dell'organizzazione terroristica. Ha acquistato per conto delle «bierre» armi e munizioni, si è procurato dei giubbotti antiproiettile, ha partecipato all'aggressione del democristiano Antonio Cocozzello e del dirigente Fiat Gustavo Ghirotto. Adesso è un *«pentito»* alla sbarra.

Il giudice istruttore che lo ha rinviato a giudizio, è d'accordo nel dire che *«l'ampia e sincera confessione sono prova concreta di dissociazione dal progetto della lotta armata»*.

E' stato un militante della prima ora. Quando non era stato ancora rapito il giudice Sossi a Genova era stato avvicinato da Vincenzo Guagliardo che per primo gli aveva parlato delle Brigate rosse. Il Bolognini aveva distribuito volantini dell'organizzazione e nella Michelin, dove lavorava, aveva rilevato numeri di targa e di telefono di alcuni dirigenti, aveva trovato gli indirizzi di case e si era preoccupato di annotarne le abitudini. Uno schedario in piena regola.

Passato un periodo di *«noviziato»* Bolognini ha conosciuto il leader dell'organizzazione Renato Curcio che si era presentato con il nome di Armando. Il «capo» aveva proposto al Bolognini di entrare nella clandestinità e di trasformarsi in un combattente *«regolare»* ma lui aveva rifiutato. Troppi rischi — pensava — per un mestiere come quello del terrorista per il quale, tutto sommato, non si sentiva tagliato. Il suo rapporto con le «bierre» gli stava creando qualche problema di coscienza ma, d'altro lato, anche i capi dell'organizzazione non si fidavano più tanto di questo operaio tentennante. Fu «congelato» per qualche mese.

Poi improvviso un ritorno di fiamma. E' stato in strada con «Laura» (la ragazza di Peci) e «Marco» (Leonardo Policastro) per azzoppare Cocozzello (25 ottobre 1977). Qualche mese dopo, ancora con «Laura» e Vincenzo Acella era di nuovo armato per aggredire Gustavo Ghirotto (10 gennaio 1978). Bolognini ha detto che non voleva più saperne di partecipare a operazioni contro persone.

Il vertice delle Brigate rosse ha deciso allora di utilizzarlo nel settore logistico. Con i soldi messi a disposizione dall'organizzazione avrebbe aperto un'officina che sarebbe servita per mettere a punto le automobili da utilizzare durante gli spostamenti dei soldati. Il garage è stato costruito a Grazzano Badoglio, in provincia di Asti, dove non avrebbe potuto creare sospetti.

Non era solo. Con lui doveva lavorare anche Carmine Grazioso, 30 anni, un napoletano di Torre Annunziata, trapiantato a Torino. Ma la collaborazione si è rivelata subito difficile. Il socio in affari nel garage si faceva vedere di rado. *«Assenteista»* anche nel partito armato. Bolognini aveva tenuto a casa sua schedari a disposizione dei capi bierre e si era procurato armi. Sette giubbotti antiproiettile li aveva sotterrati nel giardino di casa sua.

Due arresti per estorsione

I carabinieri del Nucleo investigativo hanno arrestato ieri sera due giovani mentre ritiravano il pacco con 50 milioni provenienti da un'estorsione a un industriale. Non hanno fatto in tempo a fuggire né sono state sufficienti le scuse secondo cui si trovavano lì per caso. Si tratta di un ventenne e di un minorenne di cui, per indagini, non sono stati forniti ancora i nomi.

echi di cronaca

Montoneros
Via Torricelli, 38 - Torino
Completi in renna e pelle, giubbini in renna. Giacche, soprabiti e pantaloni. Tutto in vera pelle garantita. Prezzi eccezionali. Tel. 596.090.

VENDITA ALL'ASTA IN TORINO

Beni di provenienza ereditaria e per commissione

- Arredi antichi vari rappresentati da mobili italiani, francesi ed olandesi del 6-7-800.
- Collezione di orologi da tasca e da polso tra cui Dubois, Breguet, ecc.
- Collezioni di avori orientali e porcellane italiane ed europee.
- Tappeti persiani antichi e vecchia lavorazione.
- Gioielli ed argenti d'epoca.
- Stampe ed incisioni antiche tra cui Piranesi, Salvator Rosa ed altri.
- Importante collezione di dipinti antichi e dell'800 di scuola italiana, francese e fiamminga (David Teniers, Jan Miel, Pompeo Batoni, Verbruggen, F. Fieravino, M. Van Helmont, Borgognone, Todeschini, Fattori, Bartolena, L. Nono, Hollander, M. Miereveldt, J. M. Molenar, Delacroix, De Wit, Cuyp Berchem ed altri).
- Oggetti vari d'arte (sculture, cineserie, ecc.).

ASTA:
giovedì 14, venerdì 15 maggio alle ore 21
sabato 16 maggio alle ore 16 ed alle ore 21
lunedì 18, martedì 19, mercoledì 20
giovedì 21 maggio alle ore 21

Esposizione:
tutti i giorni (domenica compresa) da sabato 9 maggio alle ore 10-13 / 15-20 / 21-23

Catalogo in sede. Per inf. 011 / 858.463 / 280.939.

ISTITUTO VENDITE GIUDIZIARIE - Ifir Piemonte
Corso Giulio Cesare 16 - TORINO

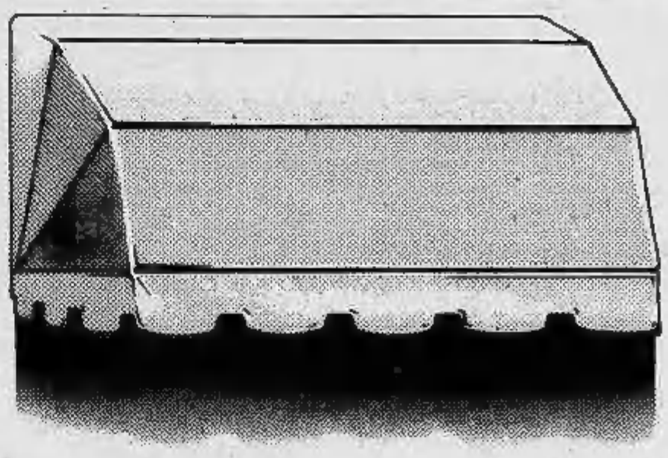

il piacere di stare nell'ombra

Una bella tenda da sole nella vostra casa può creare nuovi, piacevoli spazi da abitare.
Abatenda vi può offrire il meglio in una vasta gamma di modelli ideali per condomini, terrazzi, giardini, negozi, bar, attici ecc..

Abatenda non ha rivali per funzionalità, durata, eleganza perché si avvale delle tecniche più moderne e funzionali.

Fissate un appuntamento.
I nostri tecnici saranno lieti di offrirvi senza impegno la loro consulenza.

tende da sole
abatenda

ufficio ed esposizione
via Legnano 23/A - 10128 Torino - tel. (011) 537453 - 513051

LA CASA DEL SALOTTO
di **PRADOTTO E.**
in corso Giulio Cesare 58
nei suoi due piani di esposizione, ha iniziato per farvi risparmiare
UNA GRANDIOSA VENDITA
di tutti i salotti pronti in pelle e tessuto

Dopo l'arresto di Aceto e degli ufficiali della Finanza

Ecco come ottenevano le «protezioni» per frodare il fisco con il petrolio

Se nel Veneto le voci che il contrabbando di petrolio avveniva sotto la protezione di una corrente democristiana sono rimaste soltanto delle voci, in Piemonte le indiscrezioni sussurrate da tempo hanno preso cpnsistenza fino a portare all'arresto di un consigliere comunale ed alla richiesta di autorizzazione a procedere nei confronti del deputato dc Picchioni.

Come è noto, le false denaturazioni del gasolio avvenivano con la complicità del funzionario dell'ufficio Utif, Enrico Ferlito, fuggito all'estero. Un impiegato di questo ufficio ha dichiarato al giudice Vaudano: «*Si sapeva che Ferlito era in ottimi rapporti con noti esponenti della democrazia cristiana e più precisamente con coloro che si dichiarano "amici di Colombo e Andreotti"; so che Ferlito aveva una carica nella "Libertas Torino". Forse si può risalire al personaggio politico tramite le ditte che lui controllava nelle sue funzioni Utif. Ricordo di aver visto qualche volta, in ufficio, e andare dal capo-ufficio o da Ferlito, Aceto della dc*».

Enrico Ferlito assisteva alle false denaturazioni della «Stedi», la società che ha frodato dieci miliardi al fisco. Ufficialmente la Stedi apparteneva all'ex cantante Dino. Proprietaria dei terreni e degli impianti in cui operava la Stedi era la Sicoma il cui pacchetto azionario era nel portafoglio della «Finchimica piemontese». Di questa società, dal '74 al '76, è stato presidente l'on. Rolando Picchioni, amministratore delegato il consigliere comunale Aceto, arrestato mercoledì; consiglieri Sergio Penna e Pier Giorgio Pellegrin, entrambi arrestati l'11 marzo scorso.

Penna, fino alla sua incriminazione, è stato presidente del consiglio di quartiere della «Crocetta». Fa parte anch'egli della corrente politica di Aceto e Picchioni.

La Stedi, come tutte le società che hanno contrabbandato gasolio, aveva due tipi di depositi: quelli per il commercio di prodotti petroliferi che hanno già pagato l'imposta e che possono circolare liberamente sul territorio nazionale e quelli per lo stivaggio dei prodotti che non hanno ancora pagato l'imposta e che vengono considerati, fiscalmente, come se si trovassero ancora all'estero. La licenza per quest'ultimo tipo di deposito non si poteva ottenere facilmente. Era necessario il benestare di tre ministri e quindi occorreva avere protezioni politiche.

Sulla vicenda l'on. Picchioni ha precisato: «*Mi sono esclusivamente limitato a presiedere il consiglio d'amministrazione per l'approvazione dei bilanci della società. Pertanto non ho mai avuto nulla a che fare con le società collegate alla Finchimica, in particolar modo con la Stedi*». Il sottosegretario ha aggiunto che se le notizie secondo cui l'autorizzazione a procedere nei suoi confronti è vera si adopererà «*affinché la stessa venga concessa nel minor tempo possibile onde essere messo in condizione di esercitare come qualunque cittadino il diritto di difesa provando in tal modo la mia assoluta estraneità*».

Zakaria Bol Deng ha parlato ieri alla clinica pediatrica dell'Università

Il ministro del Sudan chiede assistenza e aiuto per il suo Paese, non elemosine

Il ministro della Sanità del Sudan, Zakaria Bol Deng, era ieri in visita nella nostra città. Sta compiendo un giro nei Paesi europei per illustrare la difficile situazione sanitaria della sua regione, per spiegare quanto è stato fatto e quanto resta da fare.

«*Chiediamo collaborazione* — ha detto — *non vorrei parlare di elemosine. Il Sudan è il più grande Paese dell'Africa, come estensione e può darsi che un giorno, proprio grazie alla molta terra che abbiamo, siamo in grado di aiutare noi i Paesi più ricchi*».

Il ministro ha parlato nell'aula magna della Clinica pediatrica dell'Università ed è stato presentato dal comitato Unicef Piemonte, dal dott. Chiappo che ne è presidente e dal segretario generale dell'Unicef Arnoldo Farina.

«*La mortalità infantile* — ha proseguito Bol Deng che si è laureato in medicina a Padova e parla correntemente l'italiano — *si aggira sul 140 per mille, ma nel sud Sudan si calcola che tale cifra aumenti di molto*».

Analfabetismo, difficili condizioni socioeconomiche e ambientali, aggravate da una guerra durata quindici anni, sono i principali ostacoli alla realizzazione di un «*Programma sanitario di base*» la cui formulazione è stata realizzata nel 1976. «*Partendo dall'analisi compiuta* — ha detto ancora il ministro — *e in rapporto al crescente appoggio internazionale, è stato sviluppato e iniziato un programma operativo nel 1977*».

La facoltà di medicina della città di Juba ha 20 iscritti in tutto. «*Si cerca di preparare questi futuri medici in modo che essi tengano presenti le esigenze del loro Paese e non vadano all'estero a svolgere la loro professione*». Esempio, sia pur limitatissimo, di «numero programmato».

Ma che cosa l'Italia potrebbe fare per aiutare il Sudan? I campi d'intervento sono molti e il ministro li ha elencati brevemente: servono mezzi di trasporto per gli ufficiali sanitari di distretto, ambulatori mobili, medicinali di base. «*Sarebbe un'ottima cosa* — ha concluso Bol Deng — *se un gruppo ristretto di italiani potesse visitare il Sudan, per vedere alcuni dei 26 ospedali insieme con il personale addetto e predisponesse un piano dettagliato d'azione per il miglioramento delle attrezzature ospedaliere*».

Il futuro della città e della collina nei programmi del Comune

Un anello di verde dalle Vallere a Superga mentre sul Po navigherà il «bateau mouche»

Un grande anello spinto dal parco delle Vallere verso Nord, sino al parco del Meisino tra il Po e la Stura, e poi alzato sino a Superga, teso a toccare il «bric» della Maddalena, chiuso nuovamente sul Po con il parco Leopardi e i boschi della Val Sappone.

L'hanno presentato ieri il sindaco e gli assessori Chiezzi e Radicioni, come «*prima proposta di intervento*» destinata al futuro verde della città e varata concretamente, come ha sottolineato Novelli, «*con lo scopo di ridare compattezza e respiro al tessuto urbano*».

Tra gli obiettivi immediati, il completamento delle piste pedonali e ciclabili già esistenti lungo il fiume, da realizzare tramite l'aiuto e la collaborazione delle società che sul Po sono oggi presenti, e l'organizzazione di un percorso attrezzato tra Superga e la Maddalena.

Qualche intervento tra quelli proposti si presenta facile, ha precisato l'assessore Chiezzi: nel caso dell'itinerario dal parco della Maddalena verso il Po, per esempio, il Comune può avvalersi di aree già completamente in mano pubblica, mentre i residenti marginalmente interessati hanno già proposto una collaborazione da attuare con apposite convenzioni.

Qualcosa invece si prospetta insieme più stimolante e più problematico. E' il caso del verde dalla pianura a Superga dove, sotto Pian Gambino, si conta di aprire al pubblico l'Istituto regionale delle piante da legno, salvaguardando però sia l'ambiente naturale, sia l'esigenza di silenzio e di rigore indispensabili per una sede dove si eseguono ricerche e studi di grande delicatezza. Intanto, sempre a proposito della medesima fascia collinare, c'è l'intenzione di aprire trattative con la mezza dozzina di proprietari le cui tenute sono inserite all'interno dell'area in questione. Su queste direttrici generali, ha spiegato Chiezzi, il Comune conta di procedere individuando una solida «base economica» da raggiungere coinvolgendo nell'operazione-verde, insieme a quartieri e associazioni, i residenti e soprattutto gli agricoltori che in collina lavorano. Alla base, la convinzione che «questa nostra collina non soltanto è bella, ma può essere produttiva». Infine, mentre i lavori di ripristino dei boschi — come ha precisato Radicioni — contribuiranno al ripristino idrogeologico del suolo», si tratta di individuare apposite aree di parcheggio, di aumentare soprattutto nei giorni festivi i mezzi pubblici, di studiare possibili forme alternative di trasporto «con possibilità ancor tutte da verificare ma in conformità di un'ipotesi che non è stata affatto accantonata».

Così, di lassù, i torinesi potranno godere — e vivere — una città finalmente ringiovanita. Ha promesso il sindaco: «Nella ex colonia 3 gennaio, splendido balcone sulla pianura, sistemeremo l'Ostello della gioventù. Nel Po, che ridiventerà quello dei nostri padri entro l'84, già l'anno prossimo vedremo tornare i pesci e sin da quest'estate sperimenteremo i primi viaggi in battello».

Le osservazioni dei tecnici ieri in Comune

Un vecchio piano rispolverato?

Difficile, di fronte al miraggio di una Torino immersa nel verde e nell'azzurro, con tutti che ci guadagnano e nessuno che ci perde qualcosa, non essere d'accordo. Difatti, nella riunione di ieri pomeriggio in cui Chiezzi e Scicolone hanno ripreso in Comune il discorso della collina allargandolo ai rappresentanti di associazioni e di movimenti cittadini, il progetto non ha incontrato opposizioni di massima.

Neppure tra gli oppositori del piano. Hanno concordato gli ingegneri Biffi e Barba Navaretti, a nome del comitato dei 200: «L'ipotesi è valida anche se tutt'altro che nuova. Ricalca il vecchio piano del 1959, non ha il minimo legame, neppure ideologico, con il progetto preliminare tanto discusso negli ultimi mesi. Tra l'altro, la salvaguardia delle zone agricole è una delle nostre proposte, mentre la sicurezza che nessuna proprietà privata verrà intaccata ci conferma nella convinzione che la possibilità di espropri fosse tanto inutile quanto deleteria. In conclusione, possiamo almeno in via provvisoria ritenerci d'accordo, rimandando eventuali ulteriori riserve alla presentazione ufficiale e completa del piano».

Resta dunque a mezz'aria, come ha ricordato Dondona, «quell'oggetto misterioso che sono le centinaia di osservazioni presentate in opposizione al recente, discutibilissimo progetto». *E intanto, chi fino a ieri era contrario al futuro collinare prospettato dalla giunta può oggi, forte di* «una novità che riprende semplicemente il vecchio piano già varato nel '59», *lasciarsi andare a una magnanima, forse un po' ironica volontà di collaborazione. Ha suggerito il consigliere liberale:* «Vista la situazione come la presentate adesso, e considerando che auspicate un incremento dei mezzi pubblici collinari nelle festività, propongo che questo incremento si allarghi ai giorni feriali. Inoltre, perché non studiare addirittura la possibilità di pernottamenti tra il verde dell'oltre Po, in previsione di lunghi weekend?».

Poi, qualche interrogativo meno ottimista da parte democristiana. Questo progetto fa parte del nuovo piano regolatore oppure è una sua variante? Quali sono esattamente le ipotesi di convenzionamento coi privati, il costo dell'intera operazione e la sua concreta fattibilità? «Solo dopo questi approfondimenti — *ha precisato il consigliere dc Zanetta* — potremo dare un giudizio che per ora dichiariamo non negativo ma comunque di attesa».

Così, anche se Novelli si è permesso con un laconico ma energico inciso di ricordare come «nel '59 era prevista un'edificabilità in collina che adesso nessuno permetterà più», la riunione è finita in sordina, davanti ad una proiezione sulle bellezze e i problemi del Po.

Prima, era toccato all'assessore regionale Rivalta tirare le fila. «Non mi pare che la proposta attuale si ricolleghi direttamente al piano del '59 anche se sono convinto che abbia in effetti lunghe, antiche radici. Da sempre Torino ambisce il verde della sua collina — *ha detto l'assessore alla Pianificazione* —. Ma oggi c'è una cosa nuova. Finalmente fuori dagli equivoci, ci muoviamo su una direzione nuova, in armonia con una politica regionale indirizzata verso la tutela di ampie zone omogenee, che possono essere protette senza per questo diventare parchi pubblici nel senso tradizionale del termine. La Regione non ha mai ipotizzato a questo scopo una politica di espropri. In compenso, stiamo lavorando gradualmente sui tre grandi polmoni della Mandria, di Stupinigi e di Pivoli, in una cornice nella quale la collina torinese si prospetta oggi nel pieno diritto di inserirsi».

Gallerie d'arte

ARTECENTRO-QUAGLINO
Piazza San Carlo 177 - Torino
Personale di
G. SERRA

BERMAN
Via Arcivescovado 9 - tel. 537.430
PERSONALE di
ANGELO MALINVERNI
1867 - 1947
domani inaugurazione pers. di
ACQUEFORTI di
PIERO VADO

galleria Pirra
corso Cairoli 32 telefono 877344
HENRI-MAURICE-CAHOURS
acquarelli

GALLERIA PIRRA Ceramiche
sculture in grès di
CARLOS CARLE'

CENTRO INTERNAZIONALE DELL'OPERA D'ARTE
Via Barbaroux 5/A - Tel. 530.609
Personale del maestro
NANI RAZETTI
10-31 maggio
inaugurazione ore 16
orario galleria 9-12; 16-19,30
TUTTI AL MAGGIO PITTORICO PIEMONTESE IN VIA BARBAROUX
ESPOSIZIONE ALL'APERTO

DIPINTI DELL'
800 e 900
ITALIANO
ALLA GALLERIA
Sant'Agostino
V. S. Agostino 5 - T. 535.963

GALLERIA LA LANTERNA
di Moscatelli - v. S. Croce 28 - tel 6408294
personale di
Francesco LUCHINO
dal 9 al 22 maggio

ARTE 121
Torino - Via Nizza 121 - Tel. 687964
COLLETIVA MAESTRI 800-900

GALLERIA D'ARTE L'ARIETE
VIA BAVA 4
10124 TORINO
TEL. 832.075
PITTORI CONTEMPORANEI

CAVOUR
Via Cavour 2 - T. 64.19.92 - 64.34.84
MONCALIERI
RENZO MINOLETTI
Inaugurazione domani ore 17

I Segni
I SEGNI DI BOB BEN s.r.l.
Via Santa Teresa 20 C
10121 TORINO - Tel. 518.947
KILIM
ANTICHI TAPPETI DELL'ANATOLIA
MAGGIO 1981

Dalla Fim-Cisl raffica di accuse e proposte per la difesa dei lavoratori

Il sindacato attacca gli artigiani «Nelle boite troppo lavoro minorile»

La denuncia arriva dalla segreteria torinese della Fim, la federazione dei metalmeccanici Cisl: «*Nelle aziende artigiane piemontesi il lavoro minorile è ancora una piaga molto diffusa, il lavoro nero non è marginale, l'orario e il salario contrattuali non sono rispettati. In queste aziende i ritmi produttivi, la mobilità, gli infortuni sul lavoro sono elevati, in misura maggiore che nella grande fabbrica*».

Dopo aver elencato gli altri gravi mali riscontrati nelle imprese di piccole dimensioni, dopo aver rilevato che tuttavia «*l'artigianato sembra essere l'unica offerta di lavoro rimasta ai giovani, in seguito all'incalzare della crisi e al blocco del turnover delle grandi fabbriche*», la segreteria torinese della Fim-Cisl ha presentato le sue proposte per risolvere i problemi dei lavoratori del settore. Lo ha fatto ieri mattina, durante l'undicesimo congresso.

Le cifre — Secondo il sindacato, in Piemonte, «*che è pur sempre la regione con la più alta presenza di grandi imprese*», si contano circa 95 mila aziende artigiane, con un totale di 240 mila addetti. In Italia le imprese artigiane sono quasi un milione e mezzo e danno lavoro ad oltre cinque milioni di persone.

Presenza sindacale — In questo settore costellato da migliaia di piccole fabbriche il sindacato ammette o di essere molto debole o addirittura di mancare. «*Le difficoltà di presenza su questo terreno sono notevoli, in considerazione del fatto che sui diritti non abbiamo conseguito risultati apprezzabili*» spiega la segreteria Fim-Cisl.

Il sindacato vuole rimediare. Diverse le ragioni: il mercato del lavoro giovanile è aperto praticamente solo in questa direzione, qui l'economia sommersa si dilata, ampie sono le prospettive di sviluppo delle piccole imprese, per la diversa organizzazione del lavoro che caratterizzerà il futuro produttivo.

Lavoro minorile — In base a stime del sindacato, «*dei 240 mila lavoratori piemontesi dell'artigianato, il 27 per cento ha iniziato il lavoro a dodici anni, il 16 per cento è sprovvisto di libretto di lavoro, gran parte è apprendista*». Da un'indagine svolta a Carmagnola, risulta, inoltre, che il 65 per cento dei dipendenti di imprese artigiane fa oltre 41 ore settimanali (il 43 per cento ha un orario che va dalle 9 alle 12 ore giornaliere).

Licenziamenti «selvaggi» — La Fim-Cisl afferma che il 12 per cento dei lavoratori che lasciano le imprese artigiane è stato licenziato: «*I licenziamenti sono addirittura consentiti a causa di una legislazione discriminatoria*. Si rileva, però, che «*paradossalmente le precarietà incontra tra i giovani una rispondenza alle loro esigenze, soprattutto tra i giovani che hanno studiato e continuano a studiare*».

Diritti — La Fim torinese propone che tutto il sindacato s'impegni prima di tutto ad acquisire anche per i lavoratori delle piccole imprese con meno di 15 dipendenti «*forme reali di contrattazione e di protezione legislativa*». Ha aggiunto: «*Su questo punto, con un impegno primario, va sostenuta la proposta di costruire una mobilitazione di massa per raccogliere due milioni di firme per la presentazione in Parlamento di una legge di iniziativa popolare per l'estensione dei diritti sindacali e della tutela dai licenziamenti*. Per la Fim questa iniziativa va sostenuta da tutto il movimento sindacale e, per essere credibile, va lanciata immediatamente.

Gli obiettivi — «*Se davvero il sindacato vuole entrare nella piccola impresa, esso deve porsi seriamente l'obiettivo di un provvedimento legislativo che tocchi tre punti essenziali*» è stato osservato dalla Fim torinese.

Questi i tre punti: 1) la tutela contro i licenziamenti ingiustificati per le imprese con almeno quattro dipendenti, estendendo a questi lavoratori norme simili alla «giusta causa»; 2) il riconoscimento dei diritti sindacali e il diritto a dieci ore annue di assemblea; 3) l'incentivamento all'applicazione contrattuale, come condizione per la piccola impresa che voglia accedere ai benefici di qualsiasi natura.

Gli strumenti — Il sindacato ammette che non è pensabile per la piccola fabbrica riproporre gli stessi modelli organizzativi sindacali attuati nelle grandi. Per aggregare quest'area di lavoratori al sindacato «*le leghe e le zone devono realizzare un modello educativo-associativo diverso, essere cioè sede di carattere culturale, che consentano al giovane di soddisfare le più varie esigenze, che sono non soltanto il lavoro e la tutela del posto; devono essere sedi con caratteristiche anche associative*».

Economia sommersa — «*Se si vuole ridurre l'area dell'economia sommersa, dove le imprese risparmiano il 50 per cento del costo del lavoro non pagando contributi ed oneri sociali, occorre mutare la struttura della busta paga*» è stato detto.

Un esempio: scaricando al fisco parte degli oneri sociali che oggi pagano le aziende. Lo Stato recupererebbe il perduto attraverso una tassazione diversa sul fatturato o sul reddito.

«*Si eliminerebbe così uno degli incentivi più seri all'evasione contributiva, che è alla base dello sviluppo del decentramento e della diffusione sia del lavoro nero sia del doppio lavoro*».

Operai Fiat — A proposito di doppio lavoro, la stessa Fim riconosce che molto spesso il secondo lavoro, concentrato nelle piccole aziende e in quelle artigiane, costituisce per l'operaio il lavoro che avrebbe sempre voluto fare ma che l'esigenza di stabilità gli ha impedito.

«*Pensiamo al lavoratore Fiat* — si legge nella relazione della segreteria provinciale Fim — *specialmente a quello costretto all'inattività dalla cassa integrazione, che va nell'officina a riparare motori, che va a fare l'idraulico, il tecnico radiotelevisivo, il tappezziere, l'imbianchino, il falegname... a svolgere cioè mansioni più ricche professionalmente di quelle che compie o compiva alla catena di montaggio*». r. bo.

Venti milioni di scarpe della Superga

Nel 1980 la Superga ha venduto dieci milioni di paia di calzature. «Per noi è stato un buon anno» *ha commentato Luigi Goria, direttore generale della società torinese. A dimostrarlo, oltre alla quantità dei pezzi prodotti e commercializzati, c'è il fatturato: 58 miliardi di lire, contro i 45 del '79. L'incremento del volume degli affari è stato del 27 per cento, reale quindi, perché superiore al tasso d'inflazione.*

Dal bilancio risulta inoltre che l'utile è arrivato a sfiorare il mezzo miliardo di lire. Per la precisione è stato di 497 milioni, contro i 110 dell'anno precedente. Questi risultati sono stati ottenuti senza che la Superga sia riuscita ad aumentare il volume delle sue esportazioni.

Sforzi per vendere di più sui mercati stranieri, però, se ne sono fatti e se ne stanno facendo. Goria Conferma: «All'estero stiamo sviluppando diverse iniziative, soprattutto per valorizzare i nostri prodotti di più alta qualità». *Gli effetti cominciano a farsi sentire, soprattutto dagli Stati Uniti e dal Giappone, dove la Superga sta conquistando un numero sempre maggiore di clienti, particolarmente con le scarpe da tennis, molto apprezzate per la qualità e lo stile* «made in Italy».

Quest'anno, oltre che sugli Stati Uniti e sul Giappone, la società di Torino punterà molto sul Nord Europa, a cominciare dalla Svezia, dove il tennis è in forte sviluppo. In Italia, la Superga incrementerà i suoi sforzi nella pallavolo e nella pallacanestro. Goria prevede, però, che «il 1981 non sarà così bello come il 1980: c'è un calo della domanda, come per tutti i prodotti di consumo, e c'è la concorrenza del Sud-Est asiatico, che lancia sul mercato nazionale calzature di scarsa qualità ma a prezzi stracciati».

Gli ordini stanno calando. Alla Superga, però, meno che nella media degli altri calzaturifici. «Per l'immediato futuro c'è da essere pessimisti» *conclude il direttore generale della società, che ha 1250 dipendenti e che, tra gli altri, sponsorizza il campione Ivan Lendl.*

r. bo.

Avonto segretario della Cisl?

Confermata la notizia che Mario Manfredda lascerà la segreteria regionale della Cisl, della quale resterà responsabile fino al congresso di luglio, la Fim di Torino, federazione dei metalmeccanici torinesi aderenti alla Cisl, ha avanzato la proposta che al suo posto venga eletto Giovanni Avonto.

Mario Manfredda è già entrato a far parte del consiglio di amministrazione dell'Inps.

Al vertice della Fim-Cisl provinciale, che oggi conclude il suo undicesimo congresso, dovrebbe venire riconfermato segretario responsabile Franco Alola.

Dalla Uilm, l'organizzazione sindacale dei metalmeccanici della Uil, arriva la voce che Luciano Gambardella, segretario della Lega di Mirafiori, promosso, passerà alla Fim nazionale. Probabilmente assumerà responsabilità nel coordinamento nazionale Fiat.

A Pinerolo il nuovo comitato di controllo

Si è insediato a Pinerolo il nuovo comitato di Controllo Regionale. I componenti sono stati nominati con decreto del presidente della giunta regionale e sono: Cecilia Pron per il pci, Carmelo Troina per il psi, Sergio Deorsola per la dc, Eugenio La Rosa nominato dal commissario di governo, Giovanni Prati segretario generale della Provincia di Torino, Pier Giorgio Scotta e Gioacchino Bella eletti dal consiglio Regionale come supplenti.

ARREDATI SUBITO!
CONTRO IL CARO VITA
CONTRO IL CARO MOBILI
la risposta è
SUPERMEC DEL MOBILE

simar

ESEMPIO N°3
ROBY
SALOTTO COMPONIBILE
5 poltrone e 2 tavolini
in diversi tessuti e colori, a sole L. 430.000

ARREDATI SUBITO!
con SUPERMEC DEL MOBILE puoi
TORINO - C.so Potenza, 166 - Via Lanino, 9
RIVOLI - Str. Avigliana, Km. 17 (Rosta)

Da oggi, a chi compra un wind-surf, un'Opel Ascona compresa nel prezzo.

AUT. MIN. D.M. n. 4/220705 dell 2-3-81

Cielo sereno, temperatura in aumento, forte brezza: carica il surf e vai.

Affronterai il mare con un prestigioso wind-surf personalizzato, tutto tuo.

Comprando un'Opel Ascona a benzina, dal 15 Aprile e solo per poche settimane avrai in regalo un wind-surf compreso nel prezzo di listino.

Potrai scegliere tra l'elegantissima Berlina, la spettacolare J e la grintosa Sport: tre auto veloci, brillanti e di grande comfort.

Tre auto progettate dalla ingegneria Opel per darti alte prestazioni, grande tenuta di strada e forte economia nei consumi (15,4 km con 1 litro a 90 Km/h).

Dal 15 Aprile vai dal tuo Concessionario Opel-GM: ti aspetta un wind-surf già pronto sulla tua Opel Ascona.

Opel Ascona + wind-surf: 2 sport al prezzo di uno.

ECONOMICI

19 Vendita alloggi

IFIM PROPONE
occupato presso corso Traiano signorile di soggiorno 3 camere cucinotta biservizi box max agevolazioni e/o permuta. Tel. 515.582.

IFIM PROPONE DA RISTRUTTURARE
presso piazza Crispi in casa d'epoca mq 400 mansardati (24 locali) a soli 50 milioni dilazionabili. Telefonare 515.582.

IPI A Pavarolo a 20 minuti da Torino in posizione panoramicissima villa nuova su due piani. Piano terra: grande salone lavanderia box per 3 auto cantina. Primo piano: ampio salone con camino 3 camere cucina doppi servizi terrazzo giardino recintato. Telefonare 511.382 - 537.066.

IPI Carignano a pochi chilometri da Torino villa libera nuova costruzione su quattro piani composta da tavernetta box triplo cantina lavanderia salone 6 camere tinello 2 cucinini tripli servizi giardino recintato. Telefonare 511.382 - 537.066.

IPI liberi Settimo Torinese appartamenti mansardati di varie dimensioni in casa nuova da L. 44 milioni. Tel. 511.382.

IPI Libero Borgo Vittoria ingresso 2 camere tinello cucinino bagno. Telefonare 511.382 - 537.066.

IPI libero Rivoli recente costruzione salone 2 camere cucina bagno. Telefonare 511.382 - 537.066.

IPI libero vicinanze corso Bramante ingresso camera cucina bagno L. 39 milioni 500 mila. Telefonare 511.382 - 537.066.

IPI Piazza Madama Cristina appartamento di tre camere cucina bagno L. 32 milioni 500 mila. Telefonare 511.382 - 537.066.

IPI Vanchiglia ingresso 2 camere tinello cucinino bagno L. 42 milioni. Telefonare 511.382 - 537.066.

KM 11 da Asti Cerro Tanaro caserma con 2 alloggi ogni comforts Kasseo vende. Telefonare 898.200.

LA LOGGIA libero 2 camere tinello cucinino servizi box auto 48 milioni. Telefonare 740.270 Nord-Immobili.

LIBERI adiacenze Porta Nuova, stessa casa: 2 saloni 2 camere doppi servizi. Facilitazioni di pagamento. Immobiliaretoro 549.761 - 553.204.

LIBERO adiacenze corso Orbassano vendesi alloggio signorile saloncino camera tinello servizi cantina. Tel. 500.348.

LIBERO adiacenze via Pietro Micca in casa d'epoca 2 camere cucinotta servizio sufficiente minimo contanti. Tel. 513.022.

LIBERO Asti violenza in bilamigliare privato 4 camere 2 servizi mq 150 cc. terreno 85 milioni affare. Tel. 710.538 - 713.409.

LIBERO attico corso Francia (Aeronautica) termoascensore 2 camere cucina bagno terrazzo Failla & Bertinetto. Tel. 742.874.

LIBERO Cascine Vica corso 4 Novembre camera tinello cucinino servizi. Tel. 740.270 Nord-Immobili.

LIBERO centrale con ascensore mansarde bilocale 1° piano uso ufficio o pied-à-terre. Tel. Andreina 535.910 - 535.974.

LIBERO corso Francia recente: salone 2 camere cucina doppi servizi cantina. Grimaldi, telefono 515.411.

LIBERO corso Unione Sovietica vendesi saloncino camera tinello cucinino ingresso servizio cantina. Tel. 500.348.

LIBERO corso Giambone via Guala 3 camere cucina servizi 3 ripostigli posto auto 78 milioni. Tel. 740.270 Nord-Immobili.

LIBERO corso Grosseto angolo via Castelgomberto 2 camere tinello cucinino servizi 62 milioni dilazioni. Tel. 443.223 - 441.787.

LIBERO corso Grosseto recente camera tinello cucinino servizi 40 milioni sufficiente minimo contante. Tel. 532.760 - 531.927.

LIBERO Crocetta (Via Cabolo) luminoso ingresso tre camere cucina servizi 60 milioni Grimaldi C.so Re Umberto 61 tel. 590.500 - 584.710.

LIBERO C.so Moncalieri luminoso ingresso due camere cucina servizi cantina. Grimaldi C.so Re Umberto 61. Tel. 590.500 - 584.710.

LIBERO c.so Racconigi, vendiamo 3 camere cucina servizio. Minimo contanti mutuo fondiario e dilazioni. Immobiliaretoro 549.761 553.204.

LIBERO Mirafiori recente signorile salone 2 camere cucinotta 2 servizi box mutuo dilazioni. Tel. 513.022 - 533.693.

LIBERO piazza Sabotino in casa d'epoca camera cucina altro stessa casa occupato camera cucina servizi. Tel. 513.022.

LIBERO piazza Rebaudengo recente panoramico: camera tinello cucinino bagno ampio terrazzo. Athena, telefono 885.307.

LIBERO Pozzo Strada ingresso 4 camere tinello cucinino servizi cantina. Tel. 547.841 Grimaldi C.so Re Umberto ang. V. Montevecchio.

LIBERO S. Rita presso piazza S. Rita spazioso 2 camere tinello cucinino servizi 52 milioni dilazioni. Tel. 441.787.

LIBERO S. Rita alloggio, piano rialzato: 3 camere cucina servizi. Telefonare 780.4134.

LIBERO San Salvario: ingresso tre camere cucina servizi ampio terrazzo cantina. Grimaldi, corso Re Umberto 61, telefoni 590.500 - 584.710.

LIBERO settembre Collegno costruzione 1973 grandioso signorile 2 camere tinello cucinotto bagno Consuledile 533.322.

LIBERO su corso Agnelli presso Stadio spazioso 2 camere tinello cucinino servizi 1° piano mutuo. Tel. 443.223 - 441.787.

LIBERO subito via Sospello recente, piano alto: camera soggiorno cucinino bagno: Dilazioni. Athena, telefono 885.307.

LIBERO via Carlo Alberto in casa d'epoca 125 mq piano alto con soffitta 90 mq L. 90 milioni possibilità mutuo. Tel. 513.022.

LIBERO via Lanzo recente 2 camere tinello cucinino termo bagno ascensore L. 79 milioni volendo box. Italimmobili 599.782.

LIBERO via Sempione nono piano camera cucina servizi 42 milioni. Tel. 532.760 - 531.927.

LIBERO via Vanchiglia ampio: camera cucina bagno terrazzo, ottimamente ristrutturato, 38 milioni. Athena, tel. 885.307.

LIQUIDIAMO
corso De Gasperi 4 camere cucina e servizi Lux Case. Tel. 546.476.

LUCENTO libero in stabile signorile con tutti i comfort saloncino 3 camere 2 servizi cantina box mutuo Grimaldi. Tel. 505.921.

MADONNA del Pilone libero ampio soggiorno 3 camere cucina servizi cantina 3 balconi Grimaldi. Tel. 505.921.

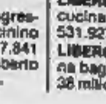

MANSARDA centralissima da ristrutturare di 2 locali L. 14 milioni. Tel. 518.012 Grimaldi, corso Re Umberto angolo via Montevecchio.

MIRAFIORI libero nuovo salone 2 camere cucina 2 bagni terrazzi box L. 127 milioni più mutuo Rizza. Tel. 472.858.

OTTIMA posizione collinare: salone 2 camere cucina doppi servizi giardino condominiale. Grimaldi, telefono 515.411.

PIOSASCO in palazzina signorile del 1976 salone 3 camere cucina biservizi box e giardino L. 138 milioni. Tel. 502.383.

POZZO Strada libero nuovo ingresso 2 camere cucina servizi cantina posto auto giardino condominiale Grimaldi corso Re Umberto 61 tel. 590.500 - 584.710.

(continua)

Prevale sempre più il gusto della festa con amici e parenti

Maggio è il mese delle comunioni condite con salmone e spumante

Tempo di comunioni: occhi cielo e, a giudicare dalla ressa di questo periodo nei ristoranti, un «*nutrimento*» che di spirituale ha davvero poco.

I terrori dei vecchi tempi — guai a chi inghiotte una goccia d'acqua prima della cerimonia, guai a chi si distrae — sono definitivamente scomparsi. Sembra averli sostituiti, nonostante la Chiesa insista nel raccomandare cornice di silenziosa concentrazione intorno al rito, il gusto della gran festa con amici e parenti, tutti quanti tavola per ore intorno al festeggiato turno in un sventolio di veli e tovaglioli.

Dicono in un gran ristorante di Caluso: «*Ormai cresime e comunioni ricalcano i banchetti di nozze, con 30-40 commensali che formalizza per i prezzi. Noi ospitiamo decine ogni domenica, con menù ricchissimi che comprendono una dozzina di antipasti, 3-4 primi, secondi, la classica torta e spumante. I prezzi aggirano sulle 16-18 mila testa. La clientela, tempo origine meridionale, allargata ultimamente piemontesi. Abbiamo imparato da loro*».

Confermano Pecetto: «*Le prenotazioni arrivano anche con mesi anticipo. Purtroppo, non avendo pareti di gomma, siamo qualche volta costretti a respingerle*».

Spiegano in strada Moncalvo: «*Per domenica prossima aspettiamo tre comunioni per un totale cento persone, al massimo potremo accettarne una ancora. Il nostro menù abituale comprende un intero buffet antipasti, 3 primi, secondi, digestivo e gelato. Con due vini, son 25 mila lire a testa. La gente aggiunge torta e lo spumante ed è contenta*».

Anche i ristoranti più sofisticati non sfuggono all'assalto di queste truppe stagionali, guidate bambine in tulle e ragazzini impettiti nel doppiopetto delle grandi occasioni. In celebre villa Castiglione, nota per lo chef cordon bleu' per l'atmosfera rarefatta, in questo periodo capita addirittura di dover abolire la chiusura settimanale domenica sera, causa qualche cresima pomeriggio. Qui buon menù costa sulle mila lire, le tavolate si aggirano mediamente sulle 20-30 persone, le richieste son tali che «*maggio risulta certamente mese in cui lavoriamo più*». E arriva chiede il meglio, secondo tendenza che oggi conferma anche apprezzato ristorante di Pino. «*Pretendono salmone, funghi, asparagi*».

Soprattutto questi ultimi. Tanto che, a Cambiano ci sono alberghi costretti a limitare le prenotazioni «*perché vogliamo riservare dei posti ai clienti normali, quelli che ogni primavera capitano qui appositamente per gli asparagi. Anche nei banchetti comunione cresima, comunque, due piatti di questa tipica verdura piemontese mai. Causa la crisi, ci sembra invece comincino gradualmente ridimensionarsi certi esibizionismi culinari degli anni scorsi*».

Ma quanto pare il recente, forzato buonsenso dei buongustai di Cambiano non fa testo.

Sostiene Franco Spatolisano, titolare di un ristorante nella dell'Eremo: «*Comunioni e cresime tengono bene. Come al solito famiglie meno a mezzi invitano almeno 20-30 persone, mentre i veri signori si limitano a gruppi sui 10-15 invitati al massimo*».

Resta però un grosso inconveniente di Quello che un tempo si definiva «*il giorno più bello della vita*» continua a cader per tutti il 25 aprile, oppure in delle prime domeniche di maggio. Con il risultato che «*in queste domeniche c'è incredibile non sai dove sistemare le sedie, nel resto settimana c'è il vuoto. passa estremo all'altro: un servizio garantito alla meno peggio nei giorni festa, con prezzi che salgono sui 20 mila lire, nei giorni feriali vuoto assoluto, prezzi ribassati sulle 16-18 mila lire che non interessano nessuno, neanche garantirgli il negro col flabello*».

Dunque, sarebbe forse tempo per tutti di far atto di contrizione. Elenca il titolare Pecetto, mescolando sacro profano: «*La Chiesa dovrebbe concentrare in questo modo comunioni cresime. Da parte loro, i giornali dovrebbero smettere di sostenere che nonostante la crisi i ristoranti pieni, quando per sei giorni sette è il deserto, e scandalizzarsi se gli italiani viaggiano in paesi lontani, dove in realtà si spende molto meno di qui*».

Infine, le colpe non sempre veniali dei clienti. «*In questi giorni c'è gente che acquista in negozio funghi freschi sulle mila lire al chilo e poi protesta se glieli servo 12 mila lire la porzione. Senza contare il nostro solito provincialismo. Produciamo splendido spumante 5 mila lire, ma non ci santi. Tutti vogliono, a mila lire la bottiglia, la «gazzosa» con su la brava etichetta francese. Lavorare così, e lo dice che arriva dalla gavetta, è sempre più difficile*».

Anche in tempo comunioni. «*Ho provato col prezzo fisso, rifiutano quasi fosse un insulto*». Persino nella stagione degli asparagi. «*I miei clienti mangiavano quelli della California Natale adesso snobbano quelli nostrani, con la conseguenza che passo il tempo surgerarli. Ricominceranno a chiedermeli ad agosto, quando sarò costretto a servirli, nel tripudio generale, come "tipici asparagi di montagna"*».

Niente giunta a Chieri

Fumata nera, l'altra sera, Consiglio comunale di Chieri, convocato per la nomina della nuova giunta che dovrebbe nascere dall'accordo tra l'attuale maggioranza (dc - pri - pli - psdi) il psi. La seduta si conclusa con un rinvio «*a data stabilirsi*». Ciò che ha fatto precipitare la situazione è decisione, presa nei giorni scorsi dalla dc («*per dimostrare la nostra compattezza in questo momento*»), del cambio della guardia sulla poltrona del sindaco: l'attuale, Giuseppe Berruto, verrebbe sostituito segretario locale del partito, Giuseppe Di Claudio, appartenente alla corrente maggioritaria di Cerchio.

Mentre i primi hanno sostenuto la richiesta «*un rinvio che ci consenta di discutere con la dc nuova scelta*», il psi ha avanzato le sue proposte: «*In questi mesi di trattativa* — affermato Patrito — *ci siamo resi conto che con dc non è più possibile trattare correttamente. Proponiamo quindi una giunta laica appoggiata dal pci*». Il pci, nel corso di alcuni interventi contro la dc da parte Genta e Giovannone, ha mostrato di cogliere la palla al balzo: «*Ci vuole po' di coraggio* — ha detto tra l'altro Genta —, *siamo convinti di poter dare alla città un buon governo senza la dc*».

Un incontro patrocinato dall'assessorato allo Sport regionale

Studenti in visita da Lione ai compagni del liceo Volta

C'era aria di festa, la settimana scorsa, al liceo scientifico «Volta», di via Juvarra 14. A trovare gli studenti torinesi, infatti, sono venuti «colleghi» di Lione. E' stato un incontro in grande stile, sotto il patrocinio dell'assessorato per lo Sport della Regione. I giovani stati ospitati, alla pari, dalle famiglie degli studenti del «Volta».

La Regione ha fornito i mezzi tecnici per la visita della città dintorni. Nel programma delle giornate torinesi (una settimana), concerti, molto apprezzati perché realizzati dai ragazzi del «Volta» con musiche francesi, in onore degli ospiti, brevi gite turistiche, scampagnata al parco della Mandria. E, alla fine del soggiorno, anche partite di pallavolo, tra gli studenti i colleghi di Lione, disputate nelle palestre messe a disposizione dalla Regione.

Ma non soltanto divertimenti svaghi: i giovani ospiti, dopo un "infresco offerto dagli studenti che si sono autotassati di tremila lire testa, hanno assistito con i compagni «occasionali» alle lezioni, attenti e silenziosi.

«L'esperimento — dice la preside, Felicita Giannello che con la vice-preside, Francesca Rosa, si è occupata dell'organizzazione — *era già stato fatto l'anno scorso. E, visti gli ottimi risultati, abbiamo deciso di ripeterlo. E' andata talmente bene che anche una parte del liceo Copernico ha aderito alla nostra iniziativa si è aggregata a noi*».

E' mancato ai suoi
Libero Bodini

L'annunciano i figli **Mario, Luisa,** la nuora **Adriana,** il genero **Gianni,** i nipoti **Giorgio,** e parenti tutti. Funerali sabato ore 8,45 parrocchia S. Giulio d'Orta, c. Cadore II.
— Torino, 8 maggio 1981.

La **Direzione Generale** e i **Dipendenti** «La» si uniscono al dolore alla famiglia per la morte dipendente
Libero Bodini
— Torino, 7 maggio 1981.

E' immaturamente mancata all'affetto suoi cari
Concetta D'Auria in Romagnolo

Con profonda, inconsolabile tristezza il doloroso **Piero,** mamma, papà, fratello, cognati, nipoti e parenti tutti. I funerali avranno luogo, sabato 9 maggio alle 10, nella chiesa della Confraternita in Cambiano. La partenza della cara salma avverrà dalla Clinica Universitaria presso cui commiato sarà impartita la benedizione.
— Torino, 7 maggio 1981.

Cristianamente è mancata del suoi cari
Sogno Piccola
Sogno Fortuna

danno il triste annuncio i figli **Piero** con la moglie **Laura, Giancarlo** con la moglie **Adriana;** sorelle, cognate, nipoti e parenti tutti. I funerali avranno luogo Camandona sabato 9 alle 10 chiesa parrocchiale. La salma partirà da Torino ospedale Molinette (via Santena) alle ore . Un particolare ringraziamento ai dottori Barocelli e Angioanni nonché all'assidua signora Emilia.
— Torino, 8 maggio 1981.

E' mancata all'affetto suoi cari
Uzzo in Marino
anni 51

L'annunciano i famigliari. Funerali sabato corr. ore 8,45 parrocchia Risurrezione.
— Torino, 8 1981.

Per un tragico incidente è mancata 18 anni
Claudia Lizzi

Lo annunciano mamma, i parenti e tutti i suoi amici. Funerali sabato maggio alle ore 10 dall'ospedale via Tofane 71.
— Torino, 8 maggio 1981.

E' ritornato alla casa Padre
Fr. Antonio Gandini
F.S.C.

per lunghi anni educatore presso le Cristiano di Santa Pelagia. Nella nella preghiera i Fratelli delle I funerali avranno venerdì 8 17 presso il Centro La Salle Santa Margherita 132 Torino.
— Torino, 8 maggio 1981.

Cristianamente è mancato
Sapino
Ex
anni 80

Lo piangono la moglie **Margherita Fer-** il figlio **Tiziano,** sorelle, fratello, cognati, nipoti, parenti Funerali sabato 9 ore 10,30 da strada 178.
— Moncalieri, 8 maggio 1981.

E' mancata:
Elisabetta Ferrero

L'annunciano: la figlia **Margherita,** il genero **Giuseppe Fallini** con **Roberto** e **Gabriella,** parenti tutti. I funerali luogo 9 corrente ore 8,45 nella parrocchia della Pentecoste (via Filadelfia 237/11). salma trasportata a Vinovo.
— Torino, maggio 1981.

E' mancato all'affetto dei suoi
Biagio Musolino

Addolorati danno l'annuncio: moglie **Emma,** i fratelli, sorelle, cognati e cognate, nipoti e parenti tutti. I funerali avranno luogo 8,45 nella parrocchia Gesù Nazareno. La presente per partecipazione ringraziamento.
— Torino, maggio 1981.

cara ci ha lasciati.
Wanda Lotti

Lo annunciano con dolore i figli **Paola, Franco** la moglie **Gianna** e il nipotino **Giovanni,** il fratello **Attilio,** la cara **Ida** e famiglia. Non fiori ma opere di bene
— Torino, 7 maggio 1981.

Improvvisamente è mancata cari
Catterina Rabbione

Ne danno il triste annuncio il marito **Antonio,** la figlia col marito **Paolo** il nipotino **Roberto,** sorella, cognati, nipoti. I funerali sabato maggio 8,45 parrocchia Pozzo Strada.
— Torino, 6 maggio 1981.

Cristianamente è mancato
rag. Roberto Torta

Addolorati l'annunciano **Giovanni** e **Cravero** e parenti tutti. I funerali luogo Rivarolo Canavese mercoledì 8 corr. ore 15 nella chiesa S. Giacomo. La salma verrà tumulata nel cimitero di Rivara.
— Rivarolo, 7 maggio 1981.

Cristianamente è mancato
cav. Mario
anni 85

Per volontà dell'estinto si a funerali Lo piangono la moglie **Pina Audisio,** la cognata **Silvio Provaglio,** nipoti, parenti tutti.
— Moncalieri, 6 1981.

ANNIVERSARI

1976
CONTE ON. DOTT.
Giuseppe Alpino

Con te è il nostro

1980
Dolcissimo pensiero quotidiano in un rimpianto senza fine i cari
Maria De Vi in Bonino

nel 1° anniversario 9 maggio ore parrocchia Maria SS. Speranza via Chivasso 41.

1970
Dario

E' ricordato tanto affetto e rimpianto.
— Torino, 8 maggio 1981.

1980 1981
primo anniversario della scomparsa di
Reisoli-Matthieu Pian

il figlio **Enrico** ed i suoi la ricordano affetto ed immenso rimpianto.
— Torino, 8

1978
Piero Leo

Sempre presente Messa maggio 7,15 Santa Rita.

8-5-1980 8-5-1981
Marcello Turigliatto

Sempre vivo per i tuoi cari.
— Pratiglione Canavese, 8-5-1981.

Maggio 1980 Maggio 1981
Riccardo Cerruti

Vive nel nostro cuore, nella nostra speranza nel rimpianto di ogni giorno. La moglie, i figli, le sorelle ed i famigliari tutti, riuniti nella preghiera in questo primo doloroso lo a quanti lo hanno conosciuto e gli hanno voluto bene. S. Messa, parrocchia della «Crocetta», mercoledì 13 maggio ore 18.

1980 maggio 1981
Antonio Pairolero

Ricordandolo vivamente, S. Messa 9 maggio parrocchia Vincenzo Paoli

Citizen gioielli al quarzo

DIGI-ANA TIME TRACK:
UN INCREDIBILE OROLOGIO AL QUARZO, ANALOGICO E DIGITALE INSIEME, CHE SEGNA LO SCORRERE DEI SECONDI CON UNA TRACCIA LUMINOSA.

Prima al mondo, Citizen lancia il "percorso secondi". Il perfetto orologio analogico al quarzo ha il perimetro del quadrante diviso in piccoli segmenti: questi segmenti si accendono attimo per attimo, secondo per secondo, misurando il tempo con una scia luminosa. Non solo.

Quando si vuole utilizzare il cronografo, la scia luminosa compie un giro completo ogni secondo: premendo il pulsante selettore, si ha una lettura del tempo al centesimo di secondo.

Il Digi-Ana Time Track può dare contemporaneamente l'ora locale e l'ora di una qualsiasi parte del mondo prestabilita. La sezione digitale consente la visione dell'ora, dei minuti, dei secondi, giorno e data; suoneria-sveglia; segnale orario; timer o conteggio alla rovescia; cronografo al centesimo di secondo.

Digi-Ana Time Track, un'esclusività mondiale della [illegible] Il modo nuovo di leggere il tempo.

CITIZEN
la precisione dal Giappone

ECONOMICI

19 Vendita alloggi

[illegible] A [illegible] Valentino in centralissimo signorile: ingresso 2 camere tinello cucinotto bagno cantina 90 mq ascensore riscaldamento centrale. Dilazioni, permute. Telefonare 594.633 - 584.019.

PRAM C[illegible] Aurora camera [illegible] cucinotto servizi cantina fermo [illegible].

[illegible] D libero [illegible] Sebastopoli angolo via Gradisca 2 camere tinello cucinotto cantina 75 [illegible] 9 - 594.633.

PRAM E adiacente via Chiesa della Salute: 1 camera cucina servizi cantina, 29 milioni. Telefonare 584.019 - 594.633.

[illegible] E adiacente corso Marconi saloncino 2 [illegible] cucina 120 mq cantina servizi [illegible] milioni Tel 584.019 - 594.633.

[illegible] G [illegible] adiacente corso Traiano ingresso 2 [illegible] cucina abitabile bagno cantina fermo [illegible] 52 [illegible] milioni contante [illegible] milioni. Tel. [illegible] - 594.633.

[illegible] palazzina su corso [illegible] Ferraris con unità libere uso ufficio metrature da [illegible] a 500 mq circa giardino [illegible] portineria [illegible] 5767

RIVOLI [illegible] Vica corso IV Novembre libero recente spazioso 1 camera tinello cucinino vende Serim [illegible]. Tel. 968.7295

RUBIANA vendiamo apparta[illegible] due camere, cucina, bagno, garage. Edificazione [illegible]. 011 548154.

[illegible] 655.359 signorile corso M. d'Azeglio libero mq [illegible] salone 4 camere cucina tripli servizi L. 220 milioni più mutuo [illegible] permute.

[illegible] adiacenze via Garibaldi vendiamo 2 soffitte [illegible] fornite acqua luce gas L. 13 milioni. Telefonare 503.200.

[illegible] A 503.350 [illegible] adiacente [illegible] Omero in stabile signorile con giardino ingresso 1 camere [illegible] bisevizi 140 milioni dilazionabili.

[illegible] 1 [illegible] adiacente via [illegible] della Salute (via Boccardo) pr ingresso 1 camera tinello bagno 18 milioni dilazionabili.

SOTRIM E 503.350 via Perosa ingresso 2 camere cucina servizio stabile di soli 3 alloggi p. 1° 27 milioni dilazionabili.

STUDIO R.D. A vende libero centrale in stabile d'epoca ristrutturato [illegible] parti [illegible] con portineria appartamento di 3 vani cucinotto servizi 70 mq. Tel. 535.211 - 532.711.

STUDIO R.D. B vende [illegible] corso Quintino Sella appartamento di [illegible] soggiorno angolo cottura servizi. Tel. 535.211.

STUDIO R.D. C vende libero zona Molinette in stabile recente signorile appartamento 3 camere cucina. Telefonare 535.211.

STUDIO [illegible] D vende libero adiacenze via Madama Cristina alloggio 3 vani servizi 4° piano no ascensore. Tel. 535.211.

STUDIO R.D. E vende libero via Capriolo (Canale) appartamento ristrutturato 2 [illegible] cucina servizi. Tel. 535.211 - 532.711.

STUDIO R.D. F vende libero Mirafiori via [illegible] Dina alloggio 2 camere tinello cucinino servizio. [illegible] 535.211 - 532.711.

TAIT [illegible] vende libero adiacente [illegible] Potenza[illegible] tinello cucinino ingresso bagno L. 45 milioni 800 mila. Tel. 502.383.

TAIT L[illegible] libera zona Vanchiglia c[illegible] d'epoca rinnovata su 2 piani di [illegible] mq 85 L. 70 milioni. Tel [illegible].

TAIT M[illegible] libero [illegible] corso Spezia camera cucina angolo [illegible] servizio L. 28 milioni 500 mila. Tel. 502.383 - 696.425.

TAIT Il vende libero corso [illegible] schiera angolo corso Br[illegible] schi in [illegible] signorile ampio alloggio panoramico di sala 2 camere [illegible] ingresso bagno L. 32 milioni. Tel. 502.383

UTIP 531.186 vende [illegible] recentissimo adiacente [illegible] Rivalta via Cellini 4, appartamenti liberi [illegible] occupati di 2 camere [illegible] tinello cucinino ingresso bagno e [illegible] tre cucina servizi box magazzini [illegible] milioni 600 mila e 44 milioni 900 mila. Mutuo [illegible] personale in loco.

UTIP 531.186 [illegible] lungo Dora Napoli 2 [illegible] tinello cucinino ingresso [illegible] milioni 900 [illegible] dilazioni [illegible].

UTIP 547.828 [illegible] libero adiacente [illegible] Chironi via Domodossola 2 camere cucina ingresso bagno 48 milioni [illegible] mila rateabili.

UTIP 547.828 vende [illegible] centralissimo via Gioberti [illegible] cucina ingresso bagno [illegible] milioni 900 mila dilazioni permute

[illegible] 547.828 [illegible] adiacente via Cigna [illegible] Pinerolo [illegible] abbinabili di 2 [illegible] cu[illegible] bagno [illegible] subito mutuo dilazioni permute.

UTIP [illegible] vende [illegible] Inghilterra 2 [illegible] cucina ingresso bagno facilitazioni pagamento permute.

UTIP 547.828 vende grandioso alloggio centrale [illegible] Lanzaboli 3 camere cucina bagno 39 milioni 900 mila rateabili.

UTIP [illegible] libero [illegible] via [illegible] bagno facilitazioni pagamento permute.

UTIP 547.828 vende via Pietro Cossa camera tinello cucinino ingresso bagno ripostiglio facilitazioni pagamento.

UTIP [illegible] vende [illegible] via Lombardore 3 c[illegible] cucina ingresso bagno. Facilitazioni di pagamento, permute.

VENTURA Immobiliare vende [illegible] liberi [illegible] goriti corso P[illegible] mq 150-70 vera affare stessa casa. [illegible] 532.217 - 532.218.

[illegible] **VIA Carso** [illegible] 2 [illegible] cucina [illegible] [illegible]. Telefo[illegible]e 518.012 [illegible], corso [illegible] Umberto angolo via Montevecchio.

[illegible] **VIA Monginevro** [illegible] ingresso 2 camere tinello cucinino servizi cantina. Telefonare 547.841 Grimaldi. [illegible] Re Umberto angolo via Montevecchio.

[illegible] Mercati generali libero due camere [illegible] cantina 75 milioni dilazionabili Bail 011 3471219.

20 Domande [illegible]

CERCANSI alloggi e uffici vuoti o arredati per clientela selezionata. Assicuriamo rapidi[illegible] serietà. Telefonare 216.9846-7

DIREZIONE grossa azienda cerca [illegible] alloggi arredati in Torino e cintura per propri funzionari in trasferta [illegible] periodo transitorio. Tel. 895.635.

M.M.G. [illegible] cerca 30[illegible] mila massima valutazione ricerca alloggi di qualsiasi dimensione liberi o ammobiliati per propria cl[illegible] referenziatissima. [illegible] 732.6842.

PRO[illegible] cerca [illegible] [illegible] in Torino mini alloggio [illegible] [illegible] piedi-a-terra. Tel. 740.469.

21 Offerte affitto

A. [illegible] P. [illegible] alloggio indipendente uso ufficio o laboratorio ingresso 1 camere servizi. Tel. 551.918.

ABBIAMO appartamento signorile precisamente di 3 camere salone sala pranzo cucina [illegible] mq 200. [illegible] 4.

ABBIAMO uso [illegible] [illegible] piedi-a-terra alloggi [illegible] varie dimensioni stessa casa [illegible] Centro. [illegible]ire 752.984.

[illegible] alloggi liberi e ammobiliati in stesso stabile in zona [illegible] Rivolgersi [illegible] corso Grosseto 285.

[illegible] soffitta [illegible] impegasi L. [illegible] mila [illegible] più cauzione no abitazione servizi esterni. Telefonare 985.7984.

AFFITTO [illegible] Torino [illegible]esta casa lo[illegible] uso ufficio varie [illegible] Tel. 757.264.

[illegible] [illegible] Danja affitta a referenziati esclusivamente uso ufficio ingresso 6 camere servizi ristrutturato. Telefonare 511.302 - 537.066.

UFFICI arredati [illegible] segretariato recapito postale telefonico telex sala riunioni via Sacchi 16. Tel. 518.653.

[illegible] Cl [illegible] Crocetta, segreteria multilin[illegible]. Telex, recapito telefonico e postale, parcheggio. Tel. 556.444.

UFFICI arredati moquettati con telefono funzionante indipendente da L. 195 mila in zona centrale. Tel. 858.859 stesso casa.

24 Mobili, arredi

A. AL Mobilificio Raspino troverete [illegible] assortimento di mobili [illegible] nuovi provenienti [illegible] stock fallimentari a prezzi [illegible] fino ad esaurimento. Raspino via Cirio 2. [illegible] 287.368.

36 Nautica

MANTA 23 cantiere Lavar metri 7 anno 81 Volvo Penta turbo diesel 130 Hp 8 posti letto wc separato 29 milioni. [illegible] 443.223.

MIRADO cabinato 76 [illegible] metri [illegible] letto wc separato [illegible] Volvo Penta 130 Hp 39 [illegible]. Tel. 443.223.

NARVALO [illegible] e Cigala [illegible] anno 78 [illegible] 7,75 4 posti letto wc separato [illegible] 80 Hp 35 milioni. Telefonare 443.223.

42 Antiquariato

[illegible] [illegible] Torino, corso Cairoli 32, telefoni 877.344, acquista dipinti di m[illegible] italiani e francesi dall'800 a primo 900. [illegible] stima [illegible]

Ville, app., cascine per vacanze, acq.-vend.

A.A.A. CENTRALEDILE vende casetta a Torre Pellice 3 camere mansarda servizi 7000 mq terreno sufficienti [illegible] milioni [illegible] più mutuo. [illegible]

A.A.A. CENTRALEDILE vende Albenga ottima posizione nuovo camera soggiorno cuci[illegible] [illegible] posto auto 35 milioni [illegible] più mutuo. [illegible]2.409.

A.A.A. CENTRALEDILE vende a Balme alloggi nuovi liberi [illegible] cucina servizi 21 milioni più mutuo. Tel. 530.183.

A.A.A. CENTRALEDILE vende rustico presso Fossano (Benevagienna) 5000 mq terreno sufficienti 7 milioni 500 mila contanti più mutuo. Tel. 532.409.

A.A.A. CENTRALEDILE vende Bella a Boves di 2 camere con 400 [illegible] terreno tel. 530.183.

A.A.A. VENTURA vende alloggi ville vacanza mare-montagna anche arredati [illegible] adeguate dilazioni. Tel. 532.217 - 532.216.

A. CASALEGNO
[illegible] cerca urgentemente [illegible] ville rustici in città, mare, montagna, garantiamo rapidità di vendita e massimo realizzo per contanti. Tel. 011 839.8444.

A. CASALEGNO B Bobbio Pellice (To) in zo[illegible] villetta unifamiliare libera: 3 camere cucinino bag[illegible] terrazzo terreno mq 500, L. 75 milioni. Tel. 011 839.8444.

A. CASALEGNO B None (To) alloggio in villa bifamiliare libero nuovo: 3 camere cucina 2 bagni 2 locali 2 vani box per 2 auto, terreno mq 600, L. 175 milioni. Tel. 011 839.8444.

A. [illegible]SALE [illegible] B Bagnolo (Cn) rustico in [illegible] rifatto salone 6 camere [illegible]nil familiare garage luce acqua terreno mq [illegible]00 L. 55 milioni. Tel. 011 839.8444.

A. CASALEGNO B San Raffaele Cimena (To) struttura di villa monofamigliare finita al tetto con tamponatura esterna terreno mq 4000 L. 88 milioni. Tel. 011 839.8444.

A. L. [illegible]
Il Punto Immobiliare S.p.A. vende rustico indipendente con 3000 mq [illegible] terreno pagamento [illegible] Telefonare 658.235.

A. L. 3.900/600
Il Punto Immobiliare S.p.A. vende rustico con 300 mq di pr[illegible] [illegible] rateale. Telefonare 658.303.

A. UNION CASE 920.7250 - 549.777 Monastero di Lanzo regione Pian Mel appartamenti soggiorno [illegible] angol[illegible] cottura ba[illegible]. Prezzi interessanti.

A. UNION [illegible] 920.7250 - 549.777 in [illegible] Lanzo Marzenile vendonsi appartamenti di [illegible] 2 [illegible] cucina [illegible]no terrazzo subito abitabili.

Borgo vicinanze vendo cascina collinare semiristrutturata con 7 vani luce acqua [illegible] a L. 29 milioni 500 mila. Tel. 0175 [illegible]

Brazzo [illegible] [illegible] alloggi 1-2-3 [illegible] giardino nel complesso Panorama vendesi con facilitazioni. [illegible] 233.822.

A [illegible] Secondo [illegible] alloggio economico con servizi box riscaldamento e giardino. Tel. 0175 - 926.441.

A 25 km Torino in Bosconero prestigiosa villa [illegible] 5 [illegible] [illegible] bisservizi 3 mansarde [illegible] giardino. [illegible]

[illegible]36 [illegible] Torino [illegible] [illegible] oltre [illegible] abi[illegible] indipendente [illegible] [illegible] cucina [illegible] tico terreno 42 milioni. Tel. 351.393.

AIRASCA v[illegible] [illegible]ra villa trifamigliare alloggi 110 150 80 mq recente terreno 400 mq tel. 789.206 - 780.3036.

ALASSIO in complesso residenziale con parco piscina tennis ristorante discoteca vendonsi monolocali arredati volendo affittati fino all'agosto del '84 con reddito garantito di L. 1 milione mensile. Telefonare 839.7191 [illegible]

ALBENGA [illegible] plurifamigliare più magazzino terreno 1000 mq vista mare L. 155 milioni. Tel. 0182 53.831.

ANDEZENO Chieri villa libera salone 2 camere cucina servizi lavanetta box cantina 3500 mq terreno alberato. Eurocasa 556.387.

BARDONECCHIA palazzo Fréjus miniappartamento libero 5 posti letto vendesi. Telefonare 779.094 - 756.726 - 779.428.

BORGIO Verezzi zona prestigiosa in villa alloggio nuovo 2 camere soggiorno servizi terrazzo. Tel. 019 671.681 / 2 - 58.594.

BRICHERASIO alloggi liberi di salone 2 camere cucina abitabile recenti vendesi L. 60 milioni mano 950 mila mutuo. Tel. 780.4134 - 780.3036.

BURIASCO vendesi casa recente su 2 piani officina piano terra di 110 mq alloggio 1° piano 110 mq 2000 mq terreno edificabile. Telefonare 789.206 - 780.3036.

CANALE 40 km Torino casa dominante vallata 4 camere salone bagno ampio porticato grande frutteto 75 milioni. Tel. 396.635.

CASA magnifica posizione 4 camere servizi [illegible] come nuova sulla statale Pinerolo Cavour tutte le comodità. Vendo 41 milioni. Tel. 0121 21.456.

CASAMERCATO vende Casina casa libera completamente arredata di circa 60 mq box auto + 600 mq giardino. Tel. 650.3805.

CASCINOTTA 38 km Torino indipendente libera volendo bifamigliare 7 vani bagno stalla fienile fattole terreno mq 1300 vendo L. 45 milioni. Telefonare 011 974.420.

CERVO - IMPERIA
La Costruzioni S.p.A. [illegible] Genova vende in [illegible] vasto parco alberato a [illegible] [illegible] dal [illegible] [illegible] ultimi appartamenti della Residenza «Le Serre». Riscaldamento autonomo, cucine arredate, mutuo San Paolo. Ufficio vendite in cantiere tutti i giorni eccetto il mercoledì. Telefonare 0183 400.854 - 010 586[illegible].

CERVO zona Poggio panorama mare e borgo medioevale vendesi villa 6 va[illegible] doppi servizi [illegible] 1200 mq di giardino. Tel. 0183 - 400.414 Agenzia [illegible] Cervo (Imperia)

CONDOVE strada Colle Colombardo rustici da rifare con terreno 13 milioni vende [illegible] rim Rivoli. Telefonare [illegible]

[illegible] [illegible] rustico da rifare a prezzo [illegible] soggiorno 4 camere con acqua e luce Orlandini 353 [illegible]

[illegible] TI Uffici di Rivoli [illegible] vende ville [illegible] varie dimensioni in: Rivoli, [illegible] Val [illegible] Torre, Avigliana, Giaveno, Trana, Valgioie.

GABETTI Rivoli 958.9483/9 vende libero in palazzina elegante e spazioso soggiorno 2 camere cucina bagno cantina box.

GABETTI Rivoli 958.9483/9 vende [illegible] Giaveno centralissimo panoramico grande appartamento composto di: salone, 3 camere, cucina, servizi, terrazzi, cantina.

GIAVENO agenzia Piemontimmobili tratta vostri alloggi case e rustici ville in zona per informazioni e visite tel. 937.7062.

GIAVENO vicinanze bella casetta panoramica 6 vani terreno abitabile subito vendo 38 milioni. Tel. 939.8211.

GRIMALDI Sanremo 0184 [illegible] mini-appartamenti soggiorno cucinotto bagno terrazzo cantina posto auto da L. 55 milioni.

GRIMALDI Sanremo 0184 [illegible] appartamenti signorili soggiorno 1-2 camere cucina servizi balconi box da 110 milioni.

GRIMALDI 0183 273.211 tratta Imperia Oneglia mansarda: camera e cucina centrale vicino mare, L. 14 milioni 500 mila.

GRIMALDI 0183 273.211 tratta Diano Marina (Cervello) panoramica, vista mare, villa monofamiliare: salone studio cucina 4 camere bisevizi giardino, L. [illegible].

GRIMALDI 0183 - 273.211 tratta Imperia entroterra liberi, nuovi, ampi bi-trilocali a partire da L. 61 milioni.

GRIMALDI 0183 - 273.211 tratta Imperia, piano porzione di rustico libero su 2 piani, 3 vani e terrazzo L. 15 milioni.

GROSCAVALLO Torinese (Valle di Lanzo) villetta unifamigliare soggiorno 2 camere cucina 2 servizi piano mansardato piano seminterrato box 700 mq terreno 120 milioni dilazionabili. Tel. 556.387 Eurocasa.

IN Valpellice villetta composta da piano [illegible] e piano mansardato con terreno circo[illegible] a L. 35 milioni (eventuali dilazioni). Tel. 0121 - 72.494 ore ufficio

IPI Claviere nuova costruzione appartamento duplex composto di: soggiorno 3 camere angolo cottura box auto. Telefonare 511.382 - 537.066.

IPI [illegible] d'Aosta Entrebin [illegible] esposizione favorevolissima a 10 minuti d'auto da Aosta [illegible] [illegible] indipendente con terreno circostante. Telefonare 511.382 - Aosta 0165 43.741.

LA MANDRIA km 2 Varisella villa appena ultimata abitabile mq 260. Tel. 938.873.

[illegible] centrale [illegible] [illegible] saloncino 2 [illegible] cucinotta [illegible]zi [illegible] mq posto auto dilazioni. Tel. 011 / 513.022 - 530.880.

L'ISTITUTO Immobiliare vende ville terreno e rustici [illegible] nell'Astigiano per informazioni [illegible] 0141/32.934.

LOANO zona porto Mi-To Sas Immobiliare vende nuovi bi-trilocali vista mare. [illegible] 019 671.661-2 - 68.594.

[illegible]O condominio Tra Aquile recente arredato: camera tinello cucinino, L. 35 milio[illegible]. Italimmobili, 599.782.

NOLI vendesi bilocale seminuovo [illegible] 250 mt dal mare. Tel. 019 - 26.369.

(continua)

JUVE

Scirea, libero all'olandese, parla di se stesso, della squadra, del Napoli e soprattutto dell'imminente partita con la Roma

«Chiudere subito il conto»

A un passo dalla sua conclusione, il campionato sommina a tirare le somme di questa annata, in un caleidoscopio di cifre e statistiche, che sono poi i migliori riscontri dell'effettivo andamento della stagione calcistica.

Come è ovvio, parlando di cifre il primato, Juventus e Roma si contendono la palma di migliore nei vari settori, ma la Juventus resta comunque in vantaggio rispetto ai rivali romani, malgrado l'exploit di gol ottenuto dai giallorossi domenica scorsa contro il Perugia.

Ancora più netta la situazione dei gol subiti, che vede i bianconeri al comando con un passivo di sole quindici reti.

E se per quanto riguarda l'attacco nella Juventus i meriti vanno attentamente suddivisi tra i molti giocatori che costantemente partecipano al «forcing» contro la squadra avversaria, il discorso sulla difesa chiama immediatamente in causa i suoi perni: la scelta di Gaetano Scirea, ventottenne milanese, alla sua settima stagione in maglia bianconera, non sembri casuale.

Scirea rappresenta infatti la «nouvelle vague» dei difensori di reparto meglio di chiunque altro, avendo dato al suo ruolo un'impronta totalmente nuova, almeno per quanto riguarda la realtà calcistica nostrana. Libero «all'olandese», dotato con spiccate doti offensive, libero d'attacco; tanti modi per definire questa moderna accezione dei compiti del «battitore in seconda». Gaetano nella parte ci è calato magnificamente, benché rifuggano da lui anche i più velati tentativi di «fare» il personaggio fuori dai campi di gioco. La simpatia e l'atipicità del calciatore Scirea ci anche in questo.

E' difficile fare il libero nella Juventus, signor Scirea?

«Direi proprio di no, [illegible] quando gioco una serie di compagni particolarmente esperti».

E' stato così anche agli inizi?

«Ah, agli inizi di [illegible] ho avuto, anche grosse, perché [illegible] "bandiera" Billy [illegible] dore, che era un libero d'eccezione».

Lei è arrivato alla Juventus, molto giovane...

«Avevo ventun anni».

è entrato subito in prima squadra: non a tutti, soprattutto in una società come la Juventus, che i suoi giovani li «striglia» bene prima di metterli in prima...

«E' [illegible] fortunato, [illegible] i miei compagni mi hanno dovuto fare "gavetta" prima di esordire; io non [illegible] aspettare, mi subito nella mischia. Il primo a Torino ho giocato tutto partite non male per un esordiente!»

Si ricorda chi erano i suoi compagni di reparto?

«Certo, mi [illegible] mezzo a come Morini, Spinosi, Furino, Cuccureddu, [illegible] non indifferenti».

E pian piano, partita dopo partita, è nata la vocazione al «disimpegno» che si tramuta, sempre palla al piede, in azione offensiva...

[illegible] dimenticare che io [illegible] calcisticamente mezz'ala, e quindi [illegible] avanzare il ritmo [illegible] quando hanno "[illegible]" il mio raggio [illegible]

«Libero» di rischiare

Tuttavia fare il [illegible] «alla Scirea» comporta anche dei rischi, non le pare?

«Io penso che siano del ritmo comunque [illegible] poi, [illegible] i ritmi di questo modulo [illegible] praticamente [illegible] piacciono ogni [illegible] mio compagno».

non tutte le partite la vedono protagonista dalle mediane d'attacco bianconero.

«E' vero, ma io credo che qui stia la chiave... Mi spiego: sono [illegible] in [illegible] mie progressioni [illegible] campo valgono [illegible] squadra un uomo in più [illegible] Invece altri [illegible] in mi non [illegible] mai dalla mia area, e [illegible] perché [illegible] di [illegible] ulteriori [illegible] il [illegible] altre volte [illegible] più importante la mia [illegible] in qualsiasi [illegible] zona del campo».

la [illegible] duttilità con la quale interpreta il ruolo di libero, vi comunque tutta una serie di doti che garantiscono all'allenatore la bontà, l'efficacia della sua azione in [illegible] copertura in difesa.

[illegible] più importanti, a mio avviso, [illegible] il [illegible] posizione e il tempismo: entrambe si acquisiscono e si perfezionano [illegible] con l'esperienza».

E lei pensa di poter migliorare ancora?

[illegible] proprio di sì. La difficoltà maggiore non è tanto quando fai il libero di ruolo, perché in quel caso sei tu che ti scegli la posizione. Il problema è quando [illegible] trovare il corridoio giusto, per non sovrapporti ai [illegible] compagni...»

Il modo di giocare comunque si sta facendo strada fra i liberi più giovani...

«Non mi [illegible] di avere dei meriti specifici: [illegible] Bini [illegible] con facilità, pur non [illegible] un giovanissimo. Come [illegible] di giovani bravi ce n'è: basti pensare a Franco Baresi o a Venturi».

«Zona» uguale scudetto?

Da parte quest'anno le cose mi sembrano siano andate egregiamente: tuttavia qualche incontro interno ha fruttato più un patema d'animo.

[illegible] ritengo di aver [illegible] un [illegible] più [illegible] buono. [illegible] ci [illegible] anche i [illegible] brutti, quando riesce [illegible] [illegible] periodi strani, [illegible] soli. Io, [illegible] fortuna, [illegible] le cose non girano, me ne accorgo subito, a partita [illegible] iniziata. Così mi è più facile [illegible] [illegible] la palla di prima e cercando di fare le cose più facili possibile».

Neanche i problemi vissuti [illegible] Gentile quando ha dovuto giocare stopper l'hanno disturbata?

«No, perché [illegible] del valore di [illegible] ha dimostrato [illegible] grande in qualunque posizione giochi. Certo, è stato un campionato complessivamente [illegible] sofferto, la gente a metà [illegible] per spacciati...»

Che cos'è successo?

«Il fatto è [illegible] squadra c'è [illegible] vincente, [illegible] prima o poi [illegible] fuori: ci si [illegible] in campo, si stringono i denti, quando è necessario».

In questo siete superiori a Roma e Napoli?

«Il Napoli è [illegible] magnifico, comunque [illegible] il suo [illegible] pionato: [illegible] dimostrato di essere [illegible] di prim'ordine, [illegible] Krol ha saputo registrare in modo superbo: chissà [illegible] giorno anch'io acquisti la [illegible] personalità, il [illegible] con cui [illegible] in [illegible] credo che l'olandese rappresenti il vertice massimo in questo ruolo».

Esperienza e mentalità vincente sono forse [illegible] che più sono mancate a partenopei in questo finale di campionato: è stato lo stesso Krol a rivelarlo. Anche rispetto alla Roma potete rivendicare questo vantaggio?

«Per la [illegible] il [illegible] è [illegible]: [illegible] l'ha impostata [illegible] [illegible] possibile, [illegible] ha grossi marcatori. Più [illegible] esperienza, la [illegible] ha bisogno di molto affiatamento, perché il gioco a "zona" [illegible] poco faticoso solo a patto [illegible] [illegible] po, fra i giocatori».

Quale pronostico salta fuori [illegible] questa analisi?

«Nessuno, perché è troppo [illegible] [illegible] [illegible] ri[illegible] non vincere contro l'Avellino... Però [illegible] cosa in voglio [illegible] questo campionato, strano e affascinante, mi ricorda [illegible] quello dei cinquanta punti, [illegible] questo [illegible] sprint [illegible] spiro. Speriamo [illegible] [illegible] arrivare [illegible] il fiato sospeso fino all'ultimo minuto: a me quel [illegible] piacerebbe proprio vincerlo prima di Juventus-Fiorentina!».

[illegible] Luciani

Nel ritiro di Buscate la Roma attende la partita senza apparenti problemi

Liedholm parla soltanto di vino Spinosi: se non ci fosse Bettega...

Spinosi, un «ex» che torna a Torino con voglia di scudetto

[illegible]

BUSCATE — *Più che altro sembra [illegible] questione enologica. In questo paesino alle porte [illegible] Milano si parla infatti tanto di vino, e, per ora, poco di calcio. Da queste parti infatti [illegible] barbera che l'allenatore giallorosso produce nel Monferrato ha un grande successo, a tavola non si [illegible] altro. Ecco quindi spiegato un altro perché [illegible] questo ritiro lombardo in vista della partitissima dell'anno. Lo stesso [illegible] dell'albergo che ospita i giallorossi evoca sbornie memorabili: «Scia [illegible] Martin» [illegible] chiama, dal titolo [illegible] una poesia di Carlo Porta. Tradotto* «dammi [illegible] bicchiere di vino».

Si discute quindi [illegible] annate vinicole, [illegible] inferno, sassella [illegible] barbaresco. Liedholm sdrammatizza l'attesa a modo suo, i giocatori forse [illegible] leggermente più «tirati» del solito, ma persino Falcao racconta barzellette in un buffo portoghese-romanesco.

Si fa [illegible] tutto quindi per dilazionare il più possibile discorsi [illegible] tattiche, marcature, possibilità [illegible] vittoria. Liedholm [illegible] portato dietro i dubbi sull'utilizzazione [illegible] [illegible] di Scarnecchia, elogia i bianconeri [illegible] con molto pudore si rallegra per l'assenza [illegible] Tardelli. Forse la tensione scoppierà improvvisa domeni[illegible] mattina. Luciano Spinosi, per la prima volta [illegible] tre anni in veste di «ex» al Comunale, non [illegible] però d'accordo. «Come vede, la squadra è [illegible] — *ammette* — non c'è tensione. Mi sembra [illegible] rivivere i tempi della Juventus, quando alla vigilia di [illegible] partita importante la squadra era perfettamente conscia delle proprie possibilità ed [illegible] quindi tranquilla».

— *Forse l'unico emozionato sarà lei.*

«No, neppure. In fondo sono romano e da tre anni [illegible] da Torino. Gioco per la mia città [illegible] più di così [illegible] posso chiedere. La Juventus resta una parentesi felice della mia vita, anche se quella partenza forzata ha sciupato un po' tutto».

— *All'inizio del campionato, pensava che Juventus e Roma si sarebbero incontrate [illegible] una partita che vale tutta una stagione?*

«No, assolutamente. Potevo supporre che questa partita sarebbe stata importante, [illegible] certo decisiva».

— *Di questa Juve cosa teme?*

«La [illegible] organizzazione di squadra esperta, che ormai gioca a memoria. Noi abbiamo al nostro attivo un maggior entusiasmo perché saremo affamati di vittoria. Quindi credo che [illegible] partenza siamo in assoluta parità. A loro mancherà Tardelli e, aggiungo io, spero tanto che non [illegible] sia neppure Bettega. Per me è quello che ci procurerà i maggiori grattacapi».

— *Quindi non ritiene che loro abbiano qualcosa in più o in [illegible] rispetto a voi.*

«Beh, più di noi hanno qualche scudetto ed [illegible] punto di vantaggio. Di meno? Solo quella magnifica città che è la mia Roma».

Riproponiamo [illegible] Spinosi un tema strettamente calcistico. Tra Brady e Falcao chi potrà influire maggiormente?

«Falcao — *spiega [illegible] il terzino* — perché [illegible] più uomo-squadra. [illegible] giocatore in grado di trascinarci al successo. Con ciò non sottovaluto Brady che da parte [illegible] sa risolvere [illegible] le partite con qualche spunto di classe».

— *Pensi fosse Spinosi [illegible] risolvere la partita...*

«Magari, ma [illegible] solo [illegible] bel sogno. Con la porta avversaria [illegible] ho molta dimestichezza, anche se proprio in occasione di uno dei cinque scudetti vinti con la Juventus segnai al Vicenza un gol importante. [illegible] [illegible] preme che vinca [illegible] Roma, questo sì. Ma lasciamo stare, non parliamo troppo [illegible] calcio...».

E allora parliamo di ciclismo, come fanno spesso gli abitanti di Buscate, feudo di Saronni che su queste strade lombarde sfreccia durante i suoi allenamenti. Liedholm [illegible] che [illegible] sua Roma non possiede il «rush» finale del campione d'Italia, [illegible] non si sente neppure [illegible] Moser, quindi [illegible] «becca» gli avversari, anzi li elogia [illegible] molto stile. Da queste parti [illegible] [illegible] moda la Juventus. I club bianconeri [illegible] stanno organizzando per marciare su Torino. Il «barone» non [illegible] [illegible] avvede ed invece, superstizioso com'è, crede che Buscate gli porterà bene [illegible] ha già sperimentato.

Fabio Vergnano

Oggi verrà giudicato per la frase pronunciata ad un giocatore perugino

Bettega verso l'assoluzione

E', questo, un giorno importante per il calcio italiano: all'antivigilia della partitissima Juventus-Roma, la Commissione disciplinare giudicherà Roberto Bettega per una frase da lui pronunciata nel finale della gara Juventus-Perugia, mentre la Lega nazionale deciderà a Milano se accettare l'offerta di Canale 5 o quella della Rai-tv per quanto riguarda il monopolio sulle trasmissioni calcistiche. Si prevede, in quest'ultimo caso, una battaglia.

Veniamo al caso Bettega. L'avvocato Corrado De Biase ha deferito il giocatore juventino, dopo aver sentito l'accusa (Pin e Frosio), in base all'articolo 1 che parla di doveri morali di un giocatore e non in base all'articolo 2 sull'illecito sportivo. L'inchiesta, attraverso interrogatori circostanziati, ha appurato che Bettega non ha pronunciato la frase *«fateci segnare»* al giocatore Pin, ma avrebbe rivelato che l'attaccante bianconero, un'ennesima offensiva perugina commentata da Frosio più o meno così *«Va a finire che vinciamo noi»* (la partita era ancora sullo zero a zero e non sullo 0 a 1 come è stato erroneamente detto), avrebbe replicato: *«Lui chi ve fa fare, tanto siete già in B»*. Sembra addirittura che Bettega si sia invece rivolto al suo compagno dicendo: *«Chi glielo fa fare, [illegible] già in B»*.

Ci stupisce che ci sia ancora gente che parli di lunga squalifica ricordando, come esempio, la telefonata che Negrisolo fece a Antognoni perché la sua Fiorentina infierisse la domenica successiva contro il Pescara. A nostro avviso non esistono analogie fra i due casi, poiché è conto e parlare freddamente e premeditatamente per telefono, è conto e replicare a frasi di un avversario nella calda concitazione di una partita, già di per sé ricca di contenuti agonistici. Concludiamo ricordando che le [illegible] lanciate da Pin e da Frosio sono state contraddittorie.

Per tutte queste ragioni siamo convinti che Bettega verrà scagionato dalla Commissione disciplinare presieduta da D'Alessio e che il giocatore sarà regolarmente in campo contro la Roma. Bettega verrà difeso dall'avvocato Vittorino Chiusano, il quale ha dichiarato che *«non si può pensare di condanna perché è stato possibile ricostruire esattezza l'episodio e quindi sussiste fondamentale incertezza e prova. Inoltre, anche se è stata pronunciata, si tratta una frase sostanzialmente ininfluente e che è fatto seguito ad una provocazione»*.

Bagarini: pochi e sotto controllo

La «caccia al biglietto» si è scatenata frenetica, non solo a Torino ma anche in altre città d'Italia (soprattutto a Roma, dove si è arrivati a pagare una tribuna [illegible] mila lire). Chi possiede un biglietto per Juventus-Roma può ormai ritenersi un privilegiato. Ma c'è anche chi, ritardatario, è costretto a passare attraverso le «forche [illegible]» dei bagarini, [illegible] rimasti in pochi con qualche biglietto in mano. Anche perché la segreteria juventina non ha consegnato a privati più di [illegible] tagliandi a testa, proprio per combattere il poco simpatico fenomeno.

Perfino per i bagarini, [illegible] tempi duri. Ieri i carabinieri [illegible] sorpresi due in Galleria San Federico, a pochi passi dalla sede bianconera. Li hanno [illegible] portati nella sede per un controllo. «Temevamo che i biglietti fossero falsi — spiega Paolo Prandi, della segreteria bianconera — [illegible] invece erano stati regolarmente comprati». Così il fermo non è stato tramutato in arresto, anche perché i due bagarini sono stati sorpresi in flagranza mentre vendevano a prezzo maggiorato la loro «merce» (altrimenti il reato avrebbe prodotto conseguenze immediate).

Canale 5 vuole [illegible] il calcio

La Rai-tv, stimolata dalle notevoli offerte avanzate da Berlusconi alla Lega per avere il monopolio delle trasmissioni calcistiche, ha rilanciato. Ormai si gioca come un tavolo da poker, senza esclusioni di colpi di scena. Oggi i presidenti delle società di serie A e di serie B si riuniscono in Lega per decidere se confermare lo «status quo» oppure tentare la nuova, suggestiva strada di Canale 5. L'offerta di Berlusconi ha costretto la Rai a rilanciare ed è passata in un'offerta di 3 miliardi e 200 milioni e 5 miliardi più l'eliminazione di trasmissioni come «Gol flash» e «90° minuto».

Per adesso si intuisce che molti presidenti sarebbero propensi ad accettare le proposte di Canale 5 (5 miliardi più metà dei proventi pubblicitari, più una diversa programmazione dei filmati sul campionato). Ma su tutto incombe la presenza importantissima del Coni, che potrebbe «condizionare» le scelte in maniera definitiva (a favore della Rai, naturalmente). I dirigenti sono divisi.

Angelo Caroli

Marchesi, allenatore del Napoli, senza illusioni

«Juve favorita, purtroppo»

Il Napoli è precipitato a tre punti dalla Juve e a due dalla Roma, ma Rino Marchesi spera ugualmente di recitare con la sua squadra il ruolo di «terzo incomodo». E sta alla finestra, ad osservare.

Come andrà a finire secondo lei?

«Se all'assenza di Tardelli dovesse aggiungersi quella di Bettega prevedo che le forze in campo si equilibreranno. Potrebbe venirne fuori un pareggio, e anche una vittoria di stretta misura di una delle due squadre. Ritengo determinante la presenza di Bettega».

Cosa cambia con Bettega?

«Direi che, a parte il valore del giocatore, considerata l'importanza per il collettivo di non dover sopperire a due assenze, che ne snaturerebbero fisionomia e schemi. È evidente che, con Bettega in campo, a Trapattoni basterà inserire Prandelli con gli stessi compiti tattici di Tardelli. Fatalmente l'assenza del centrocampista, che è in grande condizione in questo scorcio di stagione, si farà sentire. Comunque il suo sostituto mi sembra un ottimo rincalzo. La forza della Juventus è anche nella panchina che ha a disposizione».

In questo caso chi vince?

«Rimane favorita la Juventus, purtroppo».

Quale risultato è più al Napoli?

«Il pareggio, se noi riusciamo ad imporci a Como».

La sua squadra ha affrontato due volte la Roma e una la Juventus, lei ha avuto modo di studiare entrambe le squadre: quali sono i loro punti deboli?

«La Juventus non ne ha assolutamente, e neppure la Roma. O per lo meno è difficile trovargliene».

Le pare che la Juventus possa approfittare della disposizione a zona della Roma?

«Non dimentichiamo che la difesa giallorossa sa chiudersi bene, ha rapidi automatismi, sottraendo gli spazi alla manovra avversaria».

Ma che vantaggio può avere la Juve?

«Quello dell'esperienza in particolare. Non è il primo incontro di questa importanza che disputa. Avrà sicuramente il vantaggio di presentarsi in campo con nervi più saldi».

E il fattore campo avrà il suo peso?

«Non so se possa essere decisivo il fatto che si giochi a Torino e non all'Olimpico. Io però credo che il tifo condizionerà molto i rapporti di forza che si stabiliranno sul campo».

Si deduce che lei dà maggiori possibilità alla Juventus per l'esperienza e la compattezza del collettivo.

«Certo. La Roma comunque deve avere fiducia. Immagino che verrà a Torino concentratissima».

Potrebbe ripetersi quanto è successo all'Olimpico nel match di andata, con molto gioco a centrocampo e pochi affondi da ambo le parti?

«La Juventus deve vincere, e nello stesso tempo non può permettersi di rischiare la sconfitta. La Roma si trova nella stessa situazione, per cui è anche possibile che alla fine venga fuori una partita condizionata dai tatticismi».

E se così fosse il risultato più probabile diverrebbe il pareggio che lei auspica.

«Io mi lo auguro di cuore».

[illegible] Gaino

Calcio giovanile: i tecnici cercano un futuro migliore

Si è svolto nei giorni scorsi a Spotorno un interessante convegno su «Strutture, aspetti e finalità del calcio giovanile», promosso dal Vado Football Club e dalla Azienda Autonoma di Soggiorno di Spotorno, con il patrocinio della Cassa di Risparmio.

Sono intervenuti Lello Antoniotti del Centro Tecnico di Coverciano, il professor Maderna, docente di psicologia all'università di Milano e consulente della Federcalcio, il dottor Arcelli, noto fisiologo, e il dottor Ferrando.

È emerso uno sconfortante bilancio del calcio giovanile in Italia, commentato dal moderatore Folco Portinari e dagli interventi di giornalisti, di tecnici (Sormani) e dirigenti (Fiore, segretario dell'Inter).

Quali indicazioni sono state fornite per il futuro? È molto insistito sulla necessità di qualificare il bagaglio di conoscenze e la preparazione degli istruttori, con particolare riferimento a quanti esercitano la loro attività nell'ambito delle società dilettantistiche. Al riguardo è stata avanzata l'interessante ipotesi di decentramento a «Coverciano», nella prospettiva di attuare corsi di formazione adeguata delle [illegible] generazioni di istruttori e di riqualificazione degli allenatori in possesso del patentino di Terza categoria, allo scopo di aggiornarne il patrimonio culturale calcistico. Per ripartire se altro da una realtà diffusa di educazione al calcio...

a. g.

OGNI SABATO
LA STAMPA E
TUTTOLIBRI

Settimanale di attualità culturale
letteratura scienza arte spettacolo

Strane creature
in fondo all'oceano
alimentate dai geysers

Che soffiava quel
vento di Gobineau

C'è uno stemma nobiliare nel nostro passato.

LA STAMPA E TUTTOLIBRI 400 LIRE

La cultura non ha prezzo.
Perché farsela pagare?

TORO

Cazzaniga prende in considerazione la trasferta ad Ascoli ma non vuole sentire parlare di lotta per la salvezza

Serie B? Non scherziamo

Torino in lotta per la salvezza? «*Beh, esageriamo* — replica l'allenatore Romano Cazzaniga. — *Non siamo ancora a questo punto, almeno per ora*». La trasferta ad Ascoli, comunque, non è certamente da prendere sotto gamba: è vero che in classifica dietro al Torino ci sono ancora altre sette squadre di cui due già quasi condannate, ma una sconfitta contro i bianconeri di Mazzone getterebbe la squadra granata in piena bagarre. E la domenica successiva arriva proprio quell'Udinese che nel lontano 1959 trascinò il Torino in serie B sconfiggendolo per uno a zero al Comunale.

Ricordi molto tristi, ma che dovrebbero rinverdirsi, anche perché, si chiedono in molti, sarebbero capaci questi giocatori abituati a giostrare per posizioni di vertice a stringere i denti e buttarsi nella lotta per la retrocessione con la grinta dei tempi di Cereser e Ferrini? «*Io credo che non mi dovrò mai trovare nell'occasione di verificare i ragazzi hanno o queste capacità* — dice Cazzaniga —. *penso che se si trovassero nella necessità sarebbero perfettamente all'altezza di fare il loro dovere professionisti*».

Fra i giocatori, comunque, di lotta per la salvezza non ne parla nessuno. Anzi, le stesse battute che vengono scambiate sull'argomento dimostrano come il problema non venga assolutamente drammatizzato e come l'ambiente sia «*Siamo tutti di buon umore, nonostante i risultati che continuano ostinatamente a restare negativi* — assicura l'allenatore —. *Anche domenica a Bologna abbiamo fatto una buona partita, ci saremmo meritati un risultato diverso. Invece è andata male ancora una volta. Credo, comunque, che nessuno abbia nulla da rimproverarsi*».

La sorte avversa non scoraggia nessuno: in allenamento si possono riscontrare l'impegno e la serenità di sempre, lo stesso provino di ieri pomeriggio a Maurizio Canavese ha mostrato una squadra in buona salute. Non vi hanno preso parte Zaccarelli e Patrizio Sala acciaccati, che si allenati separatamente al mattino al campo Filadelfia. Alla disponibilità o meno dei due centrocampisti è legata la formazione da opporre all'Ascoli. «*Ma dipende anche dalla formazione degli avversari*», precisa Cazzaniga. In senso positivo sembrano anche risolti i consueti, settimanali dubbi su D'Amico: «*D ha giocato bene* — dice il trainer —, *mi soddisfatto e potrebbe quindi giocare anche contro l'Ascoli*».

Il nome della mezzapunta granata è al centro, come quello di tanti altri, delle voci sul mercato che ogni anno si scatenano la fine del campionato. Voci che spesso si rivelano senza fondamento, ma che corrono il rischio turbare la serenità dei giocatori non di compromettere la regolarità delle ultime partite.

«*Non proprio caso del Torino* — afferma categorico Cazzaniga —. *Sui giornali se leggono tante che nessuno ci presta più attenzione. Chi fa questo lavoro da un po' di anni ha già imparato quanto valgono tutte queste voci. Certamente i diretti interessati ci penseranno, ma non più di tanto. Al massimo ci si sfotte uno l'altro. Il pensiero principale questo campionato, per ora, che si vuole concludere bene per potere poi dedicarsi alla Coppa Italia*».

Il discorso torna dunque alla partita di dopodomani l'Ascoli, una squadra che lotta ancora per la salvezza che non può permettersi passi falsi. Né sembra intenzionata farne, ha dimostrato domenica contro l'Inter. «*E' chiaro che una squadra che vince a San Siro deve presa con le molle* — conferma Cazzaniga —. *Se poi si tiene conto che è in piena bagarre per la retrocessione, mi sembra evidente che si tratterà di un impegno tutt'altro che ridere. I ragazzi, comunque, sono concentrati, hanno voglia fare bella figura e... stufi perdere*»!.

Giorgio Destefanis

Due squadre «punite» dal giudice, ma con tanta volontà di vincere

Sampdoria-Genoa, vietato il pareggio

GENOVA — Bisogna concedere al Genoa e alla Sampdoria, ormai a un passo dal derby (e dalla serie A) una buona dose d'orgoglio. Onofri e Orlandi, i capitani delle due squadre, sono stati squalificati. Non è perdita da poco, né Simoni che Riccomini ostentano una calma inconsueta: «*Pazienza* — dice con molto stile il tecnico rossoblù — *questa squalifica era nell'aria. Fortunatamente abbiamo possibilità una sostituzione valida, e non detto che non mi decida, di qui a domenica, a preparare un libero a sorpresa*».

Il ruolo che Onofri è costretto a disertare, pare in realtà due sole alternative, Nela e Gorin.

Ezio Riccomini, di squalifiche ne ha avuti due, Ponti e Orlandi, ne offre ai tifosi che lo aspettano fuori dall'albergo, a Bogliasco, sulla Riviera di Levante, il sorriso sul volto. Anche perché, poi la sfuggire, «*E' proprio piovuto sul bagnato*», chiara allusione alla precarie condizioni in cui si trovano Alviero Chiorri (ginocchio in disordine) Genzano, il cui impiego quello di sfiancarsi nella posizione di ala tornante. Orlandi e De Ponti, pronti Del Neri e Sartori.

E' di scarsa consolazione il fatto che anche il Cesena impegnato a Rimini nel derby dell'Adriatico, si sia visto squalificare con la stessa «pagina tribunale» il libero Perego e l'a- Roccotelli. «*Queste determinanti come le nostre, la botta l'abbiamo presa noi*» esplode un certo momento Riccomini, allo slogan secondo il quale l'erba (dello stadio) del vicino sempre più verde. Insomma, nel complesso niente tragedie, di mischiare gioco essendo venuti due assi.

Ma possono essere davvero determinanti assenze sia pure calibro spesso un derby che alimenta di fierezza, di interessi, di un prestigio che una sconfitta appannerebbe fatalmente chissà per quanto soprattutto per questo stendardo della A appeso a un albero cuccagna in mezzo prato di Marassi? Chi pratico di questo scontro fra i «cugini» dice di E' Silvio Rivelli, anni, il quale ammette passato più tempo allo stadio o a seguire il suo Genoa, che in famiglia.

Spiega: «*Se si dovesse prevedere il risultato in base al ruolino di marcia ultime otto domeniche, ebbene, casellina un a zero in rossoblù non lo leverebbe il confronto è un'altra cosa, vi giocano stati d'animo, reazioni del pubblico, resistenza di una carica che un derby questo doppia. A questo punto non c'è il comodo rifugio pareggio, che pregiudicherebbe per le squadre promozione. Io dico che come tirare una monetina in aria, ma azzardo una previsione: porterà a casa il risultato riuscirà segnare per primo*».

Se guaio Genoa ha un solo nome, capitan Onofri, Sampdoria oltre perdere un d'ordine a centrocampo «Micio» Orlandi un uomo-gol Gil De Ponti, ancora preoccupazioni per Chiorri. In una prima linea che segna pochissimo, un'ala estrosa Chiorri, capace di inventare il gol, è presenza determinante. Per questo il ginocchio tremare. Il guardiano sarà Nela, marcatore che va apicce. Da Chiorri, i sampdoriani aspettano il «miracolo». L'altro in campo, quale aspetta il gol, è il genoano Roberto Russo, capocannoniere 8, irresistibile specialmente di testa. I mister dovranno rivedere marcature, studiare nuove strategie. Oggi, le formazioni due squadre, indicate per somiglianza, fitte punti interrogativi.

Da Roma, Roberto Pruzzo lanciato dichiarazioni trionfi sul destino immediato della ex squadra. Sarà una rivincita anche per lui, il Genoa dovesse andare in A, perché sbagliando un rigore decisivo contribuì largamente all'ultima retrocessione. Ora esorta a impegnarsi fondo, a vincere poi non vendere assolutamente Russo. Conosce, evidentemente i suoi polli. Appena ha un «pezzo» valore, il Genoa bada a far per fronteggiare l'alto passivo e ridurre la scacchiera.

Nello Saltutti, ex sampdoriano, in forza al Rimini, manda telefono la sua certezza che «*Sarà Sampdoria*» e nello stesso tempo assicura che ce la metterà tutta perché, battendo il Cesena, la attuale squadra faccia un grosso regalo ai blucerchiati. La sua previsione è questa: 75 per cento alla Samp, al Genoa. Non che Saltutti possano riconoscere particolari capacità da manager della Doxa della Demoskopea, ma certo le previsioni vengono dal cuore.

Nella pretattica in cui i «mister» immersi, domina la esigenza fermare il goleador avversario. Russo una parte e Chiorri dall'altra folgono i ai difensori. I biglietti per il 67° derby stanno andando a ruba, si spera in 45 mila paganti per oltre milioni Con lo stadio precario Genova si ritrova (e che dovrà ampliare, verrà la A) è molto. La proporzione di vendita è di tre biglietti per i rossoblù contro uno per i blucerchiati queste sono all'incirca forze degli spettatori sugli spalti.

Domina il rossoblù che per domenica avrà anche un sensibile apporto dai centri due riviere, in gran parte tifosi del Genoa. Discussa (ma in genere considerata positiva) la scelta dell'arbitro Luigi Agnolin, un «duro» di del Grappa, uno direttori di gara internazionali della Federcalcio. E' un personaggio anche lui. Il suo è legato al derby Juventus-Torino in particolare allo scontro con Bettega che gli procurò quattro mesi sospensione.

Girando fra i club rossoblù e blucerchiati, che ormai si riuniscono ogni lanciano proclami, riscopre un gusto antico, quello delle scommesse. Molti genoani, la loro squadra dovesse perdere, dovranno tuffarsi nella fontana di piazza Ferrari. sampdoriani percorreranno in slip le strade del centro, nell'ora di punta. E' un ritorno alla goliardia che può non piacere, perché bonario e sorridente. Non prevede razzi, manganelli, lancio di chiodi. Almeno per queste ore vigilia. Per il questore, le preoccupazioni un'oretta prima della partita e tutti sperano che si rivelino preoccupazioni inutili.

Guido Coppini

L'estate è già qui.

Prenota subito subito
le vacanze del gabbiano
se vuoi assicurarti
una vacanza al mare in Italia
o all'estero fra le 350 proposte che
Alpitour fa con conferma
immediata della disponibilità.

alpitour

Per informazioni opuscoli illustrati rivolgiti alla tua Agenzia viaggi oppure ad Alpitour: Cuneo - tel.(0171)444 · · tel.(02)6572241 · Roma - tel.(06)3606444

Piero [redacted] Paolo Rebaudengo, ormai abbonati all'azzurro

[redacted] fratelli torinesi «registi» della [redacted] di pallavolo

DAL NOSTRO INVIATO

ZAGABRIA — Di fratelli in una Nazionale non [redacted] facile vederne, specie contemporaneamente. La pallavolo italiana, [redacted] partire da questo trofeo di Jugoslavia in corso di svolgimento [redacted] Zagabria, può invece contare su di una coppia di fratelli, i torinesi Piero e Paolo Rebaudengo. Il primo in maglia [redacted] non è una novità, avendo preso parte anche alle ulti[redacted] Olimpiadi di Mosca; il secondo è al suo esordio. Ma finora [redacted] stati i sicuri protagonisti di questa spedizione [redacted] ed [redacted] più che sicuro che saranno presenti anche agli «europei» di settembre in Bulgaria.

Piero era vissuto fino a ieri [redacted] po' all'ombra del modenese Dall'Olio, regista titolare, di cui pativa la superiore maturità [redacted] l'estro più spiccato. Questa volta, sicuro del posto di titolare, Piero ha tenuto in mano le redini della squadra con grande autorità, valido negli schemi offensivi, fortissimi [redacted] muro, efficace in attacco quando gli [redacted] è presentata l'occasione. E non gli si può certo imputare la sconfitta subita nella terza giornata contro la Jugoslavia, dove [redacted] squadra azzurra ha patito solo l'assenza di qualche valida pedina di ricambio e per [redacted] resto ha ancora una volta dimostrato di poter giocare alla pari contro qualsiasi avversario.

Se Piero Rebaudengo è ormai titolare fisso di questa Nazionale targata «Robe di Kappa», il fratellino Paolo ha fatto qui [redacted] Zagabria il [redacted] esordio come jolly difensivo, con la maturità, la saggezza e l'esperienza di un veterano. Le stesse doti che l'avevano fatto notare al C. T. azzurro Pittera nella gara del suo esordio in serie A, a Modena, contro la Panini in quest'ultimo campionato. In quell'occasione Paolo si trovò [redacted] sostituire [redacted] fratello Piero in regia, vittima [redacted] infortunio, e lo fece in modo perfetto. [redacted] Robe di Kappa vinse e sulle ali di quel successo [redacted] «uccise» il campionato.

Ora Paolo è [redacted] Nazionale anche lui [redacted] spera, in [redacted] futuro non molto remoto, di avere la possibilità di giocare in regia, almeno nei momenti [redacted] defaillance del fratello maggiore.

[redacted] Cacioppo

A Torino si corre solo al trotto

Domenica «derby»

Tre giorni [redacted] galoppo a Capannelle e «black-out» [redacted] piste. Il [redacted]eting» capitolino riservato ai purosangue che culminerà domenica col «Derby» (198 milioni di lire, [redacted] 2400) pretende questo sacrificio sulle altre piazze. Solo Merano per la riunione d'ostacoli, [redacted] Chilivani e Siena — ippodromi decisamente minori — sono autorizzate ad organizzare [redacted] galoppo nella giornata [redacted] domenica. Il «Tesio» di Torino rimane chiuso per due settimane. Riaprirà i battenti sabato 16 maggio. Domani e domeni[redacted] gareggeranno i trottatori.

Il primo «Derby» non [redacted] tarchico della storia, aperto cioè ai cavalli stranieri, [redacted] ha fatto quello sfracello [redacted] i pessimisti paventavano. Della dozzina di partenti — stamattina si [redacted] lo schieramento completo — [redacted] dovrebbero [redacted] gli «invaders», Glint [redacted] Cocaine, [redacted] inglesi. Da Parigi scende anche Troubetzkoy, [redacted] cavallo [redacted] Longchamp da François Boutin, porta i colori bianco rossi [redacted] Dormello Olgiata, la stessa che da [redacted] anni, sia pure [redacted] «oriundi», si è imposta sul traguardo più prestigioso [redacted] «turf» nazionale, nel '79 con Marracci, nell'80 con Garrido.

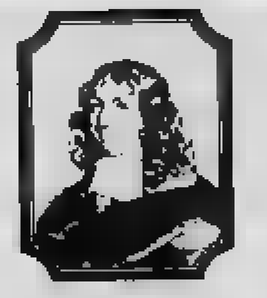

LOUIS ROBERT ITALIA
Casa di vendite all'asta

ASTA
del patrimonio artistico di un
ANTIQUARIO PIEMONTESE

Il LOTTO:
— Mobilio d'epoca
— Stampe - Dipinti - Bronzi
— Argenti - Sheffield - Porcellane
— Tappeti orientali in seta ed antichi

Causa l'immediata necessità di realizzo i beni saranno aggiudicati senza prezzo base al miglior offerente.

PROGRAMMA DELLE VENDITE:
[redacted] Maggio - Venerdì [redacted] ed [redacted] 21
[redacted] Maggio - Sabato ore 16 ed ore 21

C.so Vittorio [redacted] II, 109 - tel. 011/54.11.50 - Torino

LIBERO INGRESSO

Quattro tornei ad [redacted] livello nel prossimo weekend

In gara ad Alessandria quasi mille [redacted] UBI

L'interesse dei bocciofili per questo fine settimana è rivolto tutto ad Alessandria, dove sono in programma quattro tornei riservati ai giocatori dell'Ubi-Sezione Volo: a quadrette per la A e la B; [redacted] coppie per la B/2; a terne per la C; e, ancora [redacted] terne, [redacted] la C/1. In totale, nella due giorni alessandrina, scenderanno in campo circa [redacted] migliaio [redacted] giocatori di Piemonte e Liguria.

Come sempre, ma soprattutto dopo quanto [redacted] stato [redacted] a vedere domenica scorsa a Pinerolo in occasione della 3ª del «Trofeo Bosso», sarà il torneo della A (che per l'occasione potrà giocare assieme [redacted] rappresentanti della B) quello di maggior richiamo. Sono annunciate tutte le sedici squadre della massima categoria [redacted] parecchie [redacted] anche le formazioni minori che daranno loro battaglia. Già nella scorsa edizione si sono verificate molte sorprese e proprio qualche squadra con giocatori [redacted] B s'è presa la grossa soddisfazione di eliminare quelle di rango arrivando sino alle battute finali.

[redacted] giocherà a tempo, sulla distanza delle tre [redacted] per ogni incontro, più [redacted] disputa degli eventuali tre tiri supplementari se nessuna delle squadre avrà raggiunto i 13 punti. Il via verrà dato domani alle 13,30; arbitro il pinerolese Bunino.

Alle 8,30 di domenica s'inizieranno le altre tre gare e si giocherà, per le fasi eliminatorie, sui campi del Centro Sportivo Comunale, dell'Arci La Boccia e del Dopolavoro Ferroviario. Le fasi finali di tutti i tornei avranno luogo presso il bocciodromo dell'Endas-La Familiare di viale Massobrio [redacted] si svolgerà per intero la gara [redacted] A.

Questo il programma delle altre gare di domenica: a Novara (Novarese Stylon) e [redacted] Fossano (Forti [redacted] Sani) a coppie [redacted] B/2; a Torino (Soc. Fortino) per 64 coppie [redacted] Castiglione Torinese (Castiglionese), [redacted] quadrette, sempre per [redacted] C; gli Allievi giocano [redacted] Conegliano Veneto [redacted] nazionale [redacted] coppie [redacted] a Novara, regionale a coppie; i Ragazzi gareggiano a Torino (Sis-Robe [redacted] Kappa) in una provinciale a coppie.

[redacted] Tolazzi

Anche i bimbi in canoa sul Po

[redacted] sul Po, [redacted] pomeriggio. L'occasione [redacted] dai Giochi della Gioventù di canoa, [redacted] velocità e slalom, [redacted] prenderanno [redacted] i giovanissimi del Circolo Ami[redacted] del Fiume, Fiat Ricambi, Ar[redacted], [redacted] Piemonte[redacted] Canoa e C.C. [redacted] La [redacted] è [redacted] tutti i ragazzi [redacted] avranno [redacted] di [redacted] in [redacted] gusto[redacted] 15 e [redacted] 16 [redacted] in [redacted] Moncalieri 18 (ex C.S. Fiat).

Nuoto a Torino

Si cercano i campioni

Per due [redacted] il nuoto piemontese si dà appuntamento a Torino per i Campionati regionali [redacted] (maschili [redacted]) che si svolgeranno [redacted] piscina Colletta via Carcano 27/7, organizzati [redacted] Comi[redacted] regionale.

La prima «tornata» [redacted] gare [redacted] svolge [redacted] con [redacted] alle 9,30 per quanto riguarda le [redacted] delle varie [redacted]; [redacted] pomeriggio [redacted] parte più interessante, con [redacted] finali per i primi e secondi posti. [redacted] programma prevede: [redacted] farfalla, [redacted] dorso, 100 [redacted] 100 s.l., [redacted] 4x100 mista [redacted] 4x200 stile libero.

Con questi «regionali» [redacted] soluti, [redacted] categorie ragazzi, juniores [redacted] seniores, la stagione agonistica natatoria inizia in pratica la fase estiva, trampolino [redacted] lancio per altri importanti appuntamenti; [redacted] presenti pertanto [redacted] le migliori società [redacted] Torino [redacted] del Piemonte [redacted] questo dovrebbe garantire delle gare [redacted] buon livello tecnico.

L'ex campione europeo dei massimi esordisce tra i «Rinoceronti»

Zanon, dal ring al fo[redacted]

Lorenzo Zanon, ex-campione europeo dei massimi, [redacted] dà al football americano. *«Lo faccio per divertirmi* — ha dichiarato il pugile — *ed anche per tenermi in allenamento in vista di un mio ritorno sul ring in settembre»*.

Al football Zanon [redacted] arrivato per caso, per una battuta. Una sera, parlando con [redacted] amico, gli disse che [redacted] molto interessato da questo nuovo sport, che gli sarebbe piaciuto giocarlo. Giovanni Colombo, presidente [redacted] Manin's Rhinos, lo venne subito [redacted] sapere e non si lasciò sfuggire l'occasione. Così Zanon è [redacted] tesserato per i Rinoceronti milanesi [redacted] da alcuni giorni ha incominciato [redacted] allenarsi.

«Ha molto entusiasmo e molta modestia — dice di lui Colombo — *credo che sarà pronto per scendere [redacted] campo già il 23 nel derby con i Rams. Atleticamente è perfetto. Con un po' di esperienza e di tecnica diventerà un uomosquadra»*.

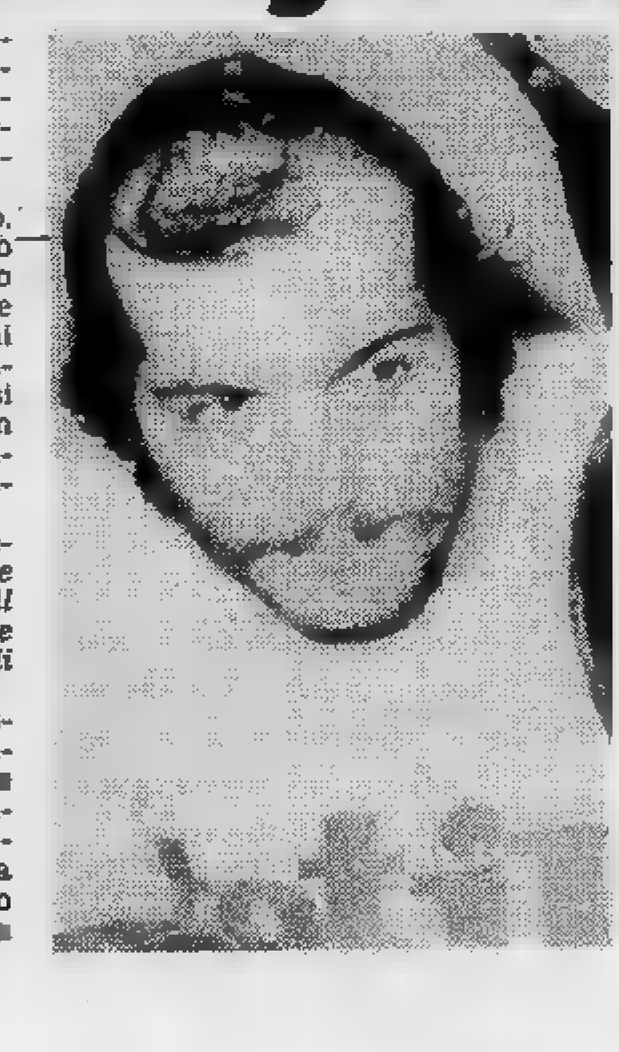

Zanon ha 29 anni. E' pugile professionista dal '73. [redacted] disputato 35 incontri vincendone [redacted] (10 prima del limite) [redacted] pareggiandone 2. Ha conquistato il titolo italiano dei massimi nel '75 battendo Bepi [redacted] quello europeo nel '79, a Torino, strappandolo allo spagnolo Evangelista. Sposato, 2 figli, risiede [redacted] Lentate sul Seveso ed è titolare di una piccola ditta artigiana di cappe da cucina.

Non ha paura di infortunarsi giocando [redacted] football? *«Nel pugilato si rischia molto [redacted] più, [redacted] poi [redacted] ogni sport c'è la sua parte di rischio»*.

Nell'attesa che esordisca Zanon, continua il campionato italiano Aifa. Domenica [redacted] in programma una sola partita, Ifim Giaguari Cus Torino-Aquile Champion Ferrara al Motovelodromo (ore 16), nei Giaguari mancherà il diciannovenne Giai Levra che, in allenamento, si è infortunato a una caviglia. L'incontro si preannuncia molto equilibrato. *«Sarà una partita molto bella* — conferma Giovanni Colombo — *tra [redacted] squadre che si equivalgono. I Giaguari sono fisicamente ottimi, ma mancano in esperienza. Le Aquile hanno una difesa molto forte, [redacted] l'attacco è inesperto e commette molti errori. Credo che alla fine [redacted] i torinesi a spuntarla»*.

Sono stati presi contatti con complessi di musica rock e country cittadini perché si esibiscano prima della partita. Un'alternativa intelligente alle majorettes.

m. san.

PUBBLICITA'

Tariffe: modulo mm 42x22,5
Posizione [redacted] data rigore tariffa indicata in parentesi
OCCASIONALI L. 18.000 (21.600)
COMMERCIALI L. 15.000 (18.000)
RICERCHE PERSON. L. 18.500
FINANZIARI e LEGALI L. 25.000 (30.000)
ECHI CRONACA L. 850 a [redacted]
NECROLOGI [redacted] ADESIONI L. 240 p. parola
RIQUADRI SPETTACOLI L. 14.000 (42x20)
ECONOMICI vedi rubriche

PK publikompass
MILANO (20122) - Via Gaetano Negri 8/10 - Tel. [redacted]
[redacted] (10126) - Corso Massimo D'Azeglio 60 - Tel. 658.965
Genova (16121) - Via E. Vernazza 23 - Tel. 592.560
Bologna (40125) - Via Rizzoli 38 - Tel. [redacted].826 - 226.728
Trieste (34100) - [redacted] Unità d'Italia 7 - Tel. 65.065/6/7
Udine (33100) - Piazza Marconi 9 - Tel. 203.924
Gorizia (34170) - Corso Italia 99 - Tel. 87.466
[redacted] - Piazza De Gasperi 41 - Tel. 656.944 - 656.721
Bolzano (39100) - Via Portici 30/A - Tel. 23.325 - 26.330
Roma (00184) - Via Quattro Fontane 16 - Tel. 47.55.904 - 47.55.947
Trento (38100) - P.za M. Pasi, 18 - Tel. [redacted]
Merano (39012) - Corso Libertà [redacted] - Tel. 30.315
Bressanone (39042) - Via Bastioni 2 - Tel. 23.335
Rovereto (38068) - Corso Rosmini 53/5 - Tel. 32.499

Sabato 9 - Domenica 10 maggio 1981

week-end

STAMPA SERA

Supplemento al numero 123 di Stampa Sera 8 maggio 1981 - A cura di Vittoria Alessandro - Direttore responsabile Sandro Doglio

Da domani ad Albissola

La sagra dei vini liguri

Albissola alla ribalta questa settimana l'annuale «Sagra dei vini liguri». Se ne contano centinaia di varietà ma a essere presentati solo i migliori, anche se non i più conosciuti. La nona rassegna enologica regionale ligure aprirà domani alle 10 nello stupenda grafia del piano villa Faraggiana.

E' questo, ormai, un appuntamento tradizionale tra vignaioli buon vino, che consente di conoscere, degustare, acquistare vini genuini generosi.

manifestazione proseguirà nella giornata di domenica e, dopo la pausa feriale, riprenderà domenica 17. presentati vini tutte le quattro province liguri. Rossese Dolceacqua Doc al Vermentino Spezzino, Coronata Valpolcevera del Genovesato, al Pigato, Lumassina, Verdea, Buzzetto, Trebbiano, Vernaccia, Vermentino provincia Savona.

«L'ordine dei cavalieri del grappolo d'oro» presieduto da Giovanni Brusa promuove per testimoniare come la e passione dai vignaioli liguri che capartiamente riescono a trarre particolare aspra montuosità della terra di Liguria vini con caratteristiche che li distinguono nettamente «confratelli» italiani per colore, profumo, gusto, aroma e grinta.

Domenica prossima 11, nella chiesa Nicolò Albissola Superiore verrà celebrata la tradizionale vignaiolo». Nel pomeriggio, 15 alle 18,30 esibizione del complesso caratteristico «Bacci» di Varazze.

n. s.

Asigliano: corrono i buoi

Quindici giorni dopo Caresana corre domenica prossima ad Asigliano il secondo palio dei buoi Vercellese. Anche qui le coppie sono aggiogate a carri quattro ruote senza alcuna protezione ai lati, giovani spericolati guidatori a terra sui carri stessi. Luogo della «folle» corsa il Garibaldi, nei pressi cimitero.

corsa di Asigliano nata esattamente 545 fa per un atto fede. *«Nell'anno 1436* — ci dice Antonio Dattrino, uno studioso di cose — *peste mieteva vittime uomini il bestiame, fino al punto da indurre gli asiglianesi fare un voto al patrono San Vittore: fai la peste* — dissero — *noi, tutti gli anni, faremo correre i buoi, più lenti e più pazienti fra tutti gli animali».*

w. n.

Questa settimana:

- «Ave Maria nera» nel Monferrato: attorno all'antichissimo santuario di Crea, meta di pellegrinaggi e scampagnate, si è accesa una vivace polemica tra arte e tradizione dopo che il restauro ha sbianchito il volto della Madonna miracolosa (a colori nelle *pagine IV* e *V*)
- E' tempo di asparagi: Poirino lancia la sfida Santena e propone il suo «Maggio poirinese» ricco di ogni sorta di attrazioni (a colori *pagina VII*)
- Folclore antico ad Asti con raduno delle confraternite liguri e l'esibizione degli sbandieratori locali (a *pagina VI*)
- Vaie, in valle di Susa, decapita San Pancrazio in una suggestiva rievocazione notturna in costume (a *pagina VI*)
- A Fossano una mostra di conchiglie e di minerali (a *pagina VI*)
- Pinerolo apre le sale di Palazzo Vittone propone i suoi piatti tipici (a colori *pagina II*)
- Due sere egiziane Torino, al Valentino, danzando con Cleopatra (a *pagina III*)
- E inoltre le mostre, i concerti, il teatro, lo shopping, la gastronomia, le gite le proposte del Touring Club, dell'Aci, del Cai, del Comune e della Provincia di Torino, di Orizzonte Piemonte

BALLI A PALCHETTO, FISARMONICA E CLARINI

I cantastorie presentano l'«estate della Langa»

Balli a palchetto, fisarmonica clarini: comincia così, con mese di anticipo, l'«estate della Langa». Fra le colline una stagione che unisuoni, colori, sapori si vede nei volti allegri dei contadini quando fanno festa: la sagra dedicata santo patrono, prodotti della terra, un'occasione per stare insieme e divertirsi il più possibile.

Gorzegno dà via questa kermesse che dura cinque, sei mesi — fino alla vendemmia — singolare «Sagra del pollo», una manifestazione che trae spunto da delle più fiorenti attività locali, e vuole ricordare la vita si svolgeva tempo nelle scine.

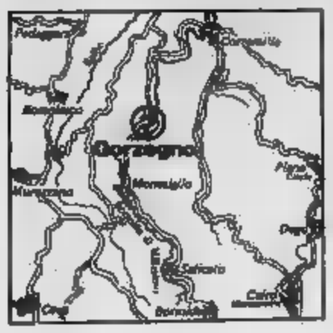

Cinquecento abitanti sparsi tra il concentrico e le frazioni, un castello del semidiroccato; un paese sa mantenere vivo il folclore contadino fatto di sane mangiate, allegre bevute, danze sull'aia amicizia. La manifestazione che ha preso l'avvio domenica scorsa, vive stasera, domani e domenica tre giornate all'insegna del cantare e mangiare all'antica.

Questa sera, alle 21, incontro dell'amicizia l'esibizione del complesso «Brav 'om» di Prunetto, che presenta le canzoni dei cantastorie legate più genuine tradizioni musicali Langa. Si mangia, si beve si canta distribuzione di pane di campagna — cotto nei forni legna — salame, tome langarole e vino dolcetto.

Domani, un'altra serata dedicata al ballo liscio. Domenica Gorzegno proporrà cocktail di folclore e sport. Alle partirà la ciclistica valida per il Gran Premio Alta Langa, che attraverserà Monesiglio, Saliceto, Cengio, Cosseria, Millesimo, con arrivo a Gorzegno previsto per mezzogiorno. Alle 13 la Pro Loco offrirà ai turisti un pranzo al sacco; alle 15 premiazione dei corridori; alle sfilata folcloristica con la partecipazione delle majorettes e della banda musicale di Vez d'Alba. La festa si concluderà serata danzante.

Perché proprio maggio in piena estate? Gorzegno la festa patronale cade la prima domenica di agosto, in coincidenza con decine altre sagre. Proprio perché priva di un particolare motivo di richiamo, rischiava di essere soffocata. Cambiare data trovare aggancio con la realtà economica locale stato quasi un obbligo per gli organizzatori dei festeggiamenti. Così, con decine di polli fatti arrostire in piazza distribuiti ai visitatori — com'è già accaduto domenica scorsa — e l'assenza di altre manifestazioni nelle vicine si cerca di «catturare» più visitatori possibile. Rimane soltanto l'incognita del tempo.

Giuseppe Grosso

Appuntamento in una città ricca di tradizioni e arte

A Pinerolo di domenica

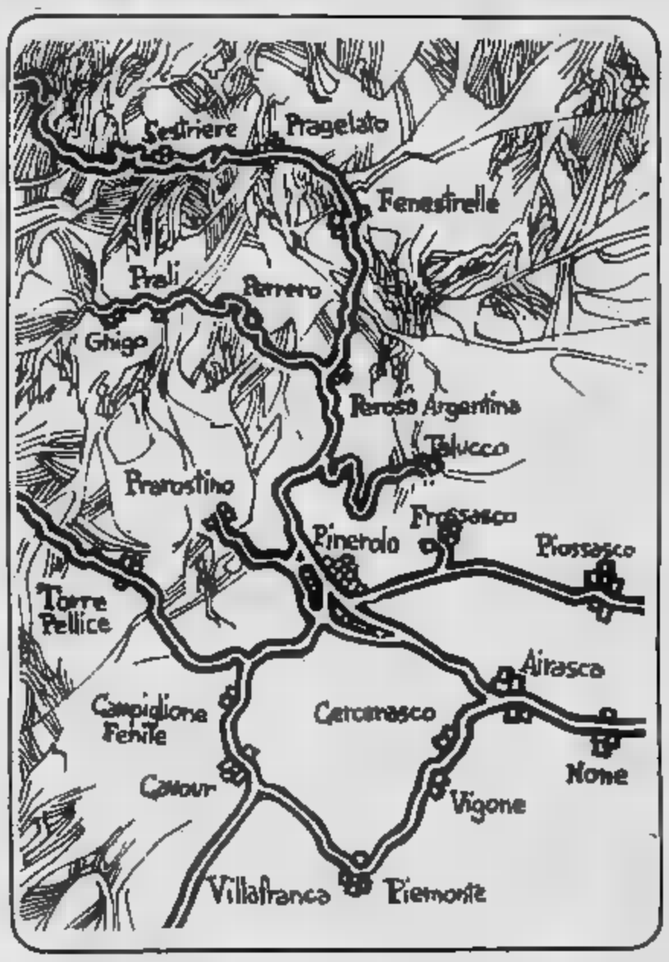

Un appuntamento culturale a Pinerolo che si rinnova ogni seconda domenica del [illegible] è quello con la Collezione civica d'arte [illegible] Palazzo Vittone.

Arte e cultura per un weekend che [illegible] più allettante dall'attrattiva gastronomica. Pinerolo è infatti la città del Galup [illegible] dei tomin del Talucco e, per chi sa approffittare [illegible] ogni gita per scoprire le specialità locali, della «zuppa Calhetta» e della «tartilla sala» (patate al sale)» due piatti che si riallacciano alla vita di un tempo.

Una visita all'antico possedimento dei Savoia e dei re di Francia può tramutarsi inoltre in un itinerario che dal centro storico — con la cattedrale di San Donato dell'XI Secolo [illegible] la casa [illegible] Senato in via Principi d'Acaja» — [illegible] snoda sino alla chiesa [illegible] San Maurizio con [illegible] campanile gotico, per poi ritornare alla centrale via Giolitti sede del Museo Nazionale dell'arma di Cavalleria.

La nostra meta è però la collezione d'arte custodita nel Palazzo del Vittone, costruito nel 1741 dall'omonimo architetto discepolo [illegible] Juvarra, e ordinata dal professor Mario Marchiando Pacchiola promotore dell'iniziativa.

Nelle rinnovate sale espositive fanno bella mostra alcune importanti opere del pinerolese Ernesto Bertea (1836-1904), esponente della scuola di Rivara; un «Nudo Femminile» [illegible] cuneese Felice Carena; il [illegible] «Donne nei campi» (1887) del biellese Lorenzo Delleani; le tele di May, Reycend, Follini, Tavernier, Spadini, Bussolino, il veneto Beppe Ciardi, Lupo, Calosso [illegible] Alfredo Beisone autore del «Vecchio mercato in piazza Facta [illegible] Pinerolo».

Nel 1880 la Collezione Civica si è arricchita della sala Pietro Santini che raccoglie [illegible] opere donate da questo noto collezionista.

Tra gli altri sono dipinti [illegible] Biscarra, Buratti, Menney, Manfredi, Piovano, Lisa, Faraoni, Emprin, Calvi di Bergolo [illegible] Deabate. Da non dimenticare, infine, la raccolta della Pro Loco [illegible] Pinerolo con opere che documentano le produziona pittorica contemporanea: [illegible] Baretta a Borgna, da Treves a Quaglino [illegible] Giovanni Carena, Munciguerra, Dalle Ceste, Tolomeo, Caffaro-Rore.

Una domenica tra esperienze della pittura dell'Ottocento e del Novecento pie[illegible] per una vacanza alternativa.

a. [illegible]

[illegible] Beisone (1882-1957): «Panorama di [illegible]

Artigianato e gastronomia «all'antica»

La «tradizione» sia per quanto riguarda la gastronomia, sia per i prodotti artigianali, [illegible] ben viva a Pinerolo. Nel mercato [illegible] negozi si trovano ancora «opere d'arte» del lavoro manuale mentre [illegible] ristoranti della città [illegible] delle immediate vicinanze, [illegible] menù non mancano i piatti tipici che si richiamano alle ricette originali (per esempio le minestre).

Sul desco popolano [illegible] minestra era — [illegible] alternativa alla polenta — il piatto-cardine: spesso, il solo piatto-forte.

Ciò spiega come [illegible] spunto gastronomico pinerolese sia ricco in varietà di zuppe, anche se sulle qualità [illegible] «gusto» od in nutrimento possono [illegible] talvolta sollevate obbiezioni. L'osservazione vale in modo particolare per tutte quelle minestre che sotto la designazione di «poutilho», si richiamavano alla [illegible] mistura di acqua, latte e farina di cereali vari. Il regime spesso autarchico (non certo per scelta) del montanaro o del contadino doveva pur accontentarsi di queste «paciarine»: così la «poutia» di val Angrogna (metà farina [illegible] granoturco, metà di frumento cotte nel latte), [illegible] la «poutilha» [illegible] Val San Martino (farina [illegible] segala, o [illegible] o avena, o grano saraceno con [illegible] po' [illegible] burro) o [illegible] la «poutilho d'melho» della val Germanasca (farina gialla con sale [illegible] condimento).

Il pane, alimento in molti casi [illegible] «festa grossa», entrava nella composizione [illegible] tutta [illegible] altra «tipologia» di minestre: la necessità di opportuni condimenti e la mai sopita «inventiva [illegible] bisogno» hanno fatto sì che alcune delle «ricette» siano tuttora valide [illegible] tornate [illegible] auge presso ristoranti tipici. Ad esempio la «zuppa alla valdese» del ristorante «Tarin» di Prarostino.

Altrettanto tipica ed anch'essa non difficilmente reperibile previa opportuna prenotazione (non essendo evidentemente questi piatti presenti nel «menù» quotidiano, [illegible] [illegible] famosa «calhetta» della [illegible] [illegible] alta Val Chisone.

E' chiaro tuttavia che le migliori zuppe e le più nutrienti, [illegible] tutto sommato, [illegible] sono, quelle di verdura: chi non conosce quel superbo minestrone [illegible] erbe ed ortaggi, tanto succulento quanto più «mitounà» (cotto adagio [illegible] fuoco lento), che non pochi ristoranti offrono [illegible] splendide combinazioni [illegible] aromi [illegible] di profumi?

La Tartilla sala

Mettere a bollire [illegible] salami casalinghi [illegible] puro maiale [illegible] un pezzo di ventresca. A metà cottura collocare i salami [illegible] fondo [illegible] una pentola [illegible] bronzo o [illegible] ferro. Pulire le patate e metterle sui salami. A metà pentola mettere la ventresca.

Versare il brodo [illegible] [illegible] pentola fino [illegible] coprire appena [illegible] patate; [illegible] non è sufficiente aggiungere [illegible] Una [illegible] di sale, coprire e fare fuoco finché le [illegible] [illegible]. Il liquido scomparirà [illegible] [illegible] in caso contrario colare[illegible] inclinando la pentola e aiutandosi con un coperchio.

[illegible] la pentola sul fuoco [illegible] coperchio per un minuto. Levare dal fuoco e [illegible] direttamente [illegible] pentola calda in mezzo al tavolo.

Di solito [illegible] mettono due qualità di salame: grasso e magro. I buongustai cominciano [illegible] [illegible] la [illegible] calda, [illegible] [illegible] con i salami e completano con formaggio fresco [illegible] «touma»).

La Calhetta

Questa ricetta è firmata da Luigi Ronchail [illegible] Vigne

Ingredienti: un chilo di patate, cipolla, aglio, parmigiano

Grattugiare grossolanamente le patate [illegible] dopo averle sbucciate [illegible] lavate; [illegible] poltiglia [illegible] [illegible] eliminare il liquido scolandolo con [illegible] canovaccio. Aggiungere una manciata [illegible] [illegible] lavorando quanto [illegible] a rendere l'impasto [illegible] ma non [illegible] duro; aggiungere anche [illegible] sale, [illegible] pepe, [illegible] [illegible]la; l'aglio tagliati finemente [illegible] soffritti col burro [illegible] mescolare [illegible] il [illegible].

Con [illegible] cucchiaio [illegible] [illegible] modellare l'impasto [illegible] forma [illegible] uovo, infarinare [illegible] [illegible] i gnocchi [illegible] [illegible] tra le mani per dare loro forma e consistenza. Immergerli [illegible] [illegible] acqua bollente salata e lasciarli cuocere a fuoco moderato per[illegible] non si [illegible] per [illegible] [illegible] [illegible]ta[illegible] con [illegible] [illegible] di legno. [illegible] cottura [illegible] [illegible] estrarre [illegible] "calhette" [illegible] scolarle molto, [illegible] lasciando [illegible] po' di acqua [illegible] [illegible]. Ricoprire [illegible] parmigiano, [illegible] [illegible] [illegible] burro [illegible] e servire ben calde.

Alfredo Beisone: «Vecchio mercato in piazza Facta a Pinerolo»

Sere di primavera al Valentino sognando l'antico Egitto

«Cleopatra vien danzando»

Due sere con Cleopatra, mitica regina dell'Egitto è la proposta suggestiva per chi intende trascorrere questo weekend a Torino. Stasera e domani il Teatro Nuovo presenta infatti al Valentino in prima assoluta un balletto che traduce in danza e musiche amori e morte dell'affascinante vissuta nel secolo prima di Cristo.

Il copione dello spettacolo è di Pietro Cossa, uno dei più noti drammaturghi dell'Ottocento che sceglieva per le sue tragedie in versi i personaggi della grande tradizione. Nerone, Messalina e questa Cleopatra, rappresentata per la prima volta da Adelaide Tessero al Teatro Valle di nel

Cleopatra — ed è questo forse il maggior fascino dello spettacolo — viene però rappresentata come idolo o irresistibile seduttrice, come madre (ebbe quattro figli, Cesarione tre da Antonio) e sacerdotessa, incarnazione del mistero della terra del Nilo. L'attrazione che per lei prova Antonio è soprattutto incanto per gente antichissima che celebra nella sua regina il rito una vita cui, lui, romano, è escluso.

Personaggio di primo piano l'incantatore di serpenti, presenza emblematica che aggroviglia e scioglie i fili della vicenda.

Lo spettacolo musicato da Luigi Mancinelli, che fu dei maggiori direttori di orchestra del secolo scorso, si avvale della coreografia di Milorad Miskovitch. Dopo le due serate torinesi il Collettivo di danza di Gian Mesturino del Teatro Nuovo lo porterà in *tournée estiva per il Piemonte*.

La vestizione di Cleopatra che è interpretata da Loredana Furno

Cleopatra e Antonio (Jean Pierre Martel) in un passo a due. Parte di primo piano ha anche Cesarione, il figlio di Cesare (Massimo Chiabotto)

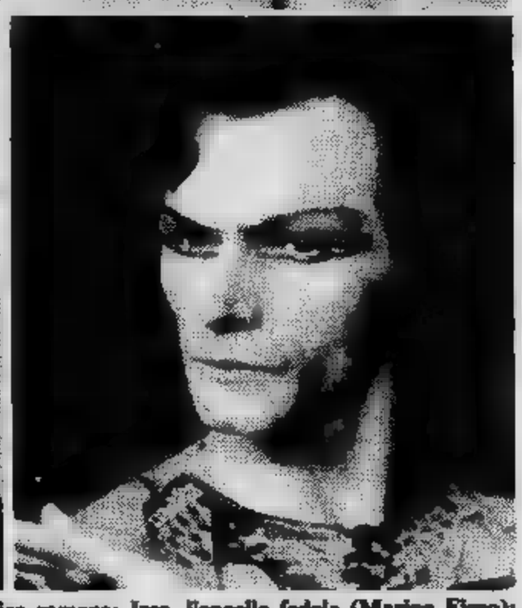

I personaggi: Antonio, della Repubblica romana; Iras, l'ancella felice (Marina Fiore); Rothei, l'ammiraglio dell'armata egiziana (Branko Vikich) e l'incantatore di serpenti, Joan Bosloc

I serpenti dell'antico Egitto che con il mare, il popolo e le ancelle fanno da coreografia vivente

In feluca sul verde Nilo

Un po' d'Egitto antico anche la prima mattina? E' in piazza Castello, nel Piccolo Regio.

Che la terra di Cleopatra eserciti un'attrazione tutta particolare sui torinesi lo confermano le grandi agenzie di viaggio che convogliano al Nilo un numero sempre maggiore di turisti, e anche le mostre dedicate alla civiltà dei faraoni che da qualche tempo si susseguono in città.

Dopo la documentazione sul salvataggio dei Templi di File, ecco le piramidi come si presentavano agli occhi dei pionieri della fotografia (ne abbiamo già parlato).

A parte l'interesse artistico, «La scoperta dell'Egitto nel secolo XIX» (orario 10-12,30; 16-19 eccetto il lunedì può anche presentarsi un suggestivo viaggio a ritroso nel tempo che si può compiere scendendo in ascensore nel Piccolo Regio e «planando», aiutati da una gabbia di graticci metallici, sopra il Nilo.

Si parte dalla capitale, si fa tappa alla Sfinge e alle piramidi di Saqqara dove, con i primi scavi del secolo scorso, nacque la moderna archeologia egizia. Quindi 600 chilometri più a sud ecco la mitica Tebe dalle cento porte, il polo meridionale del paese, i templi di Karnak e Luqsor che emergono dall'acqua, le selve di colonne dai capitelli palmati del tempio di Ammone, gli obelischi, i colossi di Memnone.

Senza il tempo di tirare il fiato, il viaggio continua a bordo di veloci feluche sino all'isola di File. Qui, tra i resti tolemaici si vengono incontro donne nubiche col fardello sul capo ed indigeni accovacciati sul pennacchio del colosso di Abu Simbel semisommerso dalla sabbia. Nel mitico mondo di Cleopatra, l'ora del tramonto: un batter d'occhi e ci viene incontro il livido cielo di Torino.

m. g.

Riscoprire il Sacro Monte di Crea al centro d

La «Madonna bianca», ben diversa da quella «nera» degli ex voto. La mano però è rimasta nera

Ave

Un episodio abbastanza consueto — il restauro di una statua corrosa dall'umi- e dal tempo — ha restituito in questi giorni attualità a «sacra collina» dove da secoli la suggestione pietà mescola all'attratti- di merenda tra verde. Crea la «Madonna nera» improvvisamente sbianchita da una accurata operazione svecchiamento è al centro (come già abbiamo pubblicato) una accesa battaglia che sta contagiando l'intero Monferrato e la Lombardia, particolarmente legata al santuario.

Una polemica singolare. però è difficile non sentirsi coinvolti. L'incontro di Crea offre infatti spunti cultura strettamente legati alla storia del Piemonte. Che non solo storia di documenti chiusi in archivi, ma soprattutto sopravvivenza di tradizioni e di abitudini.

La statuetta custodita sot- vetro una delle due cappelle a fianco dell'altar maggiore della chiesa raccoglie infatti una tale ricchezza di antiche memorie che ogni sia pure in nome della necessità di conservare quella preziosa «reliquia», può anche essere considerata una profanazione.

Una leggenda ancora ben viva nel secolo scorso parla di tre statue di legno cedro rimaste a lungo sotto terra che Eusebio, primo vescovo di Vercelli, disseppellì e portò sé tornando dalla Palestina dove era stato esiliato dall'imperatore Costanzo per essersi rifiutato accettare decisioni dei concili di Arles (351) di Milano (353) che avevano sancito il prevalere dell'eresia ariana.

La prima statua la sistemò Oropa; per la seconda costruì un sacello sulla colli- di Creta, accanto alla cameretta tra rovi e sterpi dentro il «Castello di Cretona». Qui si infatti rifugiato far vita da eremita per sfuggire nuove persecuzioni ariane.

Della terza nessuna traccia. C'è chi dice che sant'Eusebio la portò Cagliari patria. finire del secolo scorso a Prato Sesia fu ripescata nel fiume una statuetta tutta nera probabilmente antichissima, di legno di cedro (manca però la conferma delle perizie). Dopo un lungo periodo di venerazione in giardino privato, fu portata in una cappella che sorge accanto ai ruderi del Castello.

Oropa e Crea inve- equamente spartito il cu- mariano istaurato da Eusebio devozione pel-

Fede e povertà contadina in Monferrato attorno al secolare santuario

Chiedevano la grazia di un maschio

chiamo Carlo perché mio chiamava Carlo. Veniva dal paese, come si dice, ed era figlio contadini: avevano una vecchia casa in cima alla collina, con un pezzico di giornate di terra già nella valle. Sua madre era andata in pellegrinaggio al santuario della Madonna di Crea, a implorare che nascesse maschio perché in campagna bisogno di buone forti braccia per lavorare la terra, che nel Monferrato è dura, ripida, e quando piove diventa fango tenace. Mentre era viaggio sul carro trainato dai buoi mentre in ginocchio saliva cappella del Paradiso, era stata colta dai dolori e i frati di Crea l'avevano ospitata nel convento. Ancora non c'erano alberghi il santuario era isolato sulla aspra collina che domina la valle Cerrina. Mio nonno è così nato nella cella d'un frate, e forse nascendo creò nei suoi genitori lo imbarazzo che provocò figli e nei nipoti quando morì, quasi ottant'anni dopo, una soffitta un vecchio palazzo del centro Torino, dendo dalla quale il feretro in spalle, i becchini lasciarono cadere la coperta nera, e tutti ci accorsero che cassa non era di noce, non era neppure dipinta, per mia era fatta — così sembrava — con il legno bianco e malamente piallato delle cassette di verdura.

Mio nonno diventò pri- quattro fratelli, tutti maschi come voleva sua madre: troppi, però, per coltivar le poche giornate di terra, che uno — mio il primo — dovettero andarsene dal paese, lasciando soltanto l'ultimo loro aiutare il «grand» «granda», zappar terra, portare la canapa alle marcite di Codana, a bestemmiare per far saltire le vacche che tiravano il carro su per la strada fangosa, in cima al- collina. Quella di mio famiglia molto povera, ma intessuta di dignità antica. Li chiamavano soprannome «i fracket»: in paese tutte famiglie un soprannome. hanno ancora adesso. madre spiegava che chiamavano così perché qualche ave- avuto la possibilità di andare a studiare in una scuola lontana (forse per diventare prete) e un giorno era tornato al paese vestito con l'uniforme del collegio, che appunto assomigliava frack, con la giacca coda di rondine.

* *

Da «Storia un fracket» di s.d. pubblicato su «Almanacco dell'Arciere» cura delle «L'Arciere» Cuneo.

...una accesa battaglia tra arte e tradizione

Maria nera

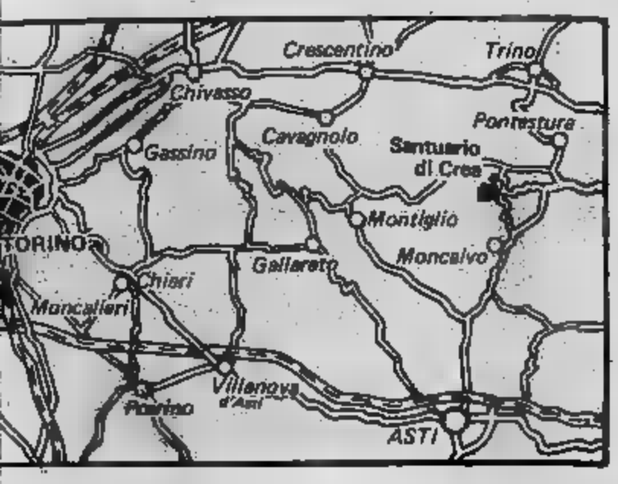

...i del ... e del ...errato.

...storia documentata ...Madonnina ... Crea (la ... misura soltanto 70 ...metri di altezza) ... parmente emozionante, ... drammatica, ... volte ...c... come sono tutte ... che hanno radici in ...enti contadini e di cui il ...nto che pubblichiamo ... l'atmosfera.

...posto della cappella di ...Eusebio, ... Ar..., dopo un sogno, co... chiesa, affidando...canonici dell'abbazia di ...olano. Nel 1480 questi, ...bastando più le rendite, ...e ... le offerte dei fedeli ...subito affluite copio...sciarono il convento. ...hese Guglielmo VII di ...ferrato rifondò la chie...lecorò quel gioiello che ...appella interna dedica...ta a Santa Margherita.

Dopo che il Monferrato per via di eredità passò ai Gonzaga, sul finire del Cinquecento Vincenzo Gonzaga I di Mantova, indotto dal priore Costantino Massino, diede inizio ... Sacro Monte «*fabricato* — ... dice Federico Zuccaro nel ... Diporto per l'Italia del 1604 — *ad imitazione ... concorrenza di quelo ... Varalo ... ... cappelle a luoghi a luoghi, con le figure di terra cotta colorite apunto come quelle ... Varalo, salvo che quivi si fanno i misteri e vita della Madonna*».

Nel ... con ... Repubblica francese in Piemonte furono messi all'asta i gioielli della Madonna. I voti e i trofei portati ... crociati: i manoscritti rimasti furono bruciati in piazza. Avuta mano libera, i vandali entrarono nelle cappelle e spezzarono statue e ornati. L'umidità guastò poi — ... guasta ancora — molti affreschi, a volte in modo irreparabile.

Nel 1809 l'intero Sacro Monte, chiesa, convento ... beni, furono messi in vendita ad Alessandria e comprati in parte ... Giovanni Cavallo. Tutto stava per essere demolito quando un pio benefattore, Melchiorre Bava ... Monteu da Po, ricuperò ... tutto ... lo donò ... vescovo di Vercelli. Dopo altre traversie, nel 1872 il santuario fu affidato ai francescani.

In questo romanzo ricco di colpi di scena e di protagonisti, si inseriscono via via altri personaggi non meno importanti tra cui i pittori ... i plastificatori: Guglielmo Caccia detto il «Moncalvo», i due Wespin, Giovanni ... Nicola, fiamminghi, detti i «Tabachetti».

Al Tabachetti è legato un «miracolo» del 1611 quando Guglielmo «*figlio di Nicolao statuario al Sagro Monte, caduto in una profonda fossa ripiena d'acqua andò ... fondo*», ma avendo ... madre invocato la Vergine santissima di Crea, fu tratto fuori vivo e illeso.

... uno dei tanti miracoli testimoniati dagli ex voto appesi nella galleria. La Madonna ... Crea ... infatti ritenuta esperta in ogni circostanza, in incidenti stradali, cadute da alberi, infortuni di bovini (preziosi in campagna) o malattie.

Una brutta Madonna, carica di orpelli e damaschi (come si può vedere dal volume ... fotografo Francesco Negri ... vendita al santuario), che però non deludeva le madri che la supplicavano per partorire un maschio, quando un maschio in ... cascina significava ricchezza.

Questa incredibile immagine d'aspetto bizantino con due angioli che le sorreggevano la ... in testa non c'è più. La polvere che le aveva annerito il viso (sul volto della Madonna d'Oropa invece, dice la tradizione, non ... ferma neanche un'ombra di pulviscolo) è stata tolta, il corpo rassodato da iniezioni ... resine dopo una serie di impietose radiografie che ne hanno messo in luce i mali oscuri.

Ora è più giovane, più autentica, più «umana».

L'hanno rimessa sul trono d'argento e i fedeli sono accorsi ... rivederla. Molti accettano la metamorfosi come una prova ... una specie di immortalità di quella statua miracolosa, ma i più — le vecchie che ancora usano annodarsi in ... i fazzoletti neri, gli anziani nati ... cresciuti nel Monferrato, gli «sposi ... Crea» che davanti alla ... ... erano giurati fedeltà — si sentono defraudati.

Andare a Crea oggi e anche partecipare ... ... singolare «referendum» pro e contro l'antico. Una attrattiva in più.

Vittoria Sincero

...pi di terrecotte nelle cappelle: San Gioacchino al pascolo, una gentildonna, Sant'Anna e (sopra) il santuario e il chiostro

(Foto Sergio Solavaggione)

Asti: gran folclore con crocefissi e bandiere

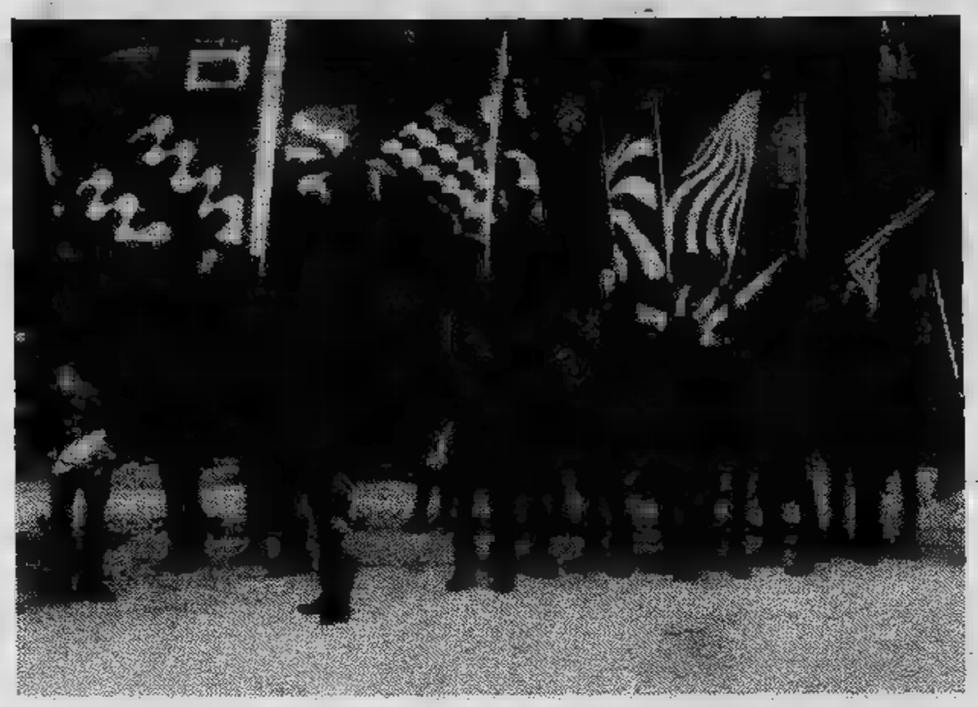

Asti vivrà domenica [illegible] grande giornata folcloristica. Ne [illegible] protagoniste le «confraternite» liguri che hanno scelto la città piemontese per il loro [illegible] nuale raduno. Vi prenderanno parte centinaia di «confratelli» indossanti le antiche, variopinte cappe [illegible] i grandi crocifissi [illegible] oratori.

[illegible] tratta [illegible] autentici capolavori dell'arte lignea [illegible] orafa (molti [illegible] contornati [illegible] stupendi merletti d'argento) dei secoli passati portati dai cosidetti «camalli» [illegible] li reggono senza l'aiuto delle mani, [illegible] plicemente posati su un sostegno [illegible] cuoio portato alla cintola.

Dal canto loro gli astigiani offriranno l'anticipazione di un aspetto del Palio di settembre. [illegible] piazza Alfieri si esibiranno i gruppi di sbandieratori di tutti i rioni cittadini. L'arte [illegible] far volteggiare e lanciare [illegible] bandiera è stata coltivata nell'Astigiano [illegible] numerosissimi gruppi di giovani.

Dal [illegible] (anno di ripresa [illegible] Palio) [illegible] oggi sono nati complessi di sbandieratori che hanno già saputo conquistarsi un posto nel panorama [illegible] gruppi folcloristici italiani.

Dall'«*Asta*» (oltre [illegible] sbandieratori che [illegible] tradizione aprono il corteo storico) agli «*Amis d'la pera*» (un altro gruppo più volte impegnato all'estero) il nome [illegible] [illegible] stato portato centinaia di volte in giro per il mondo.

Cantamaggio a Montiglio con le vecchie ballate

Montiglio ha riscoperto dopo oltre quarant'anni una sua [illegible] e la farà rivivere domani [illegible] domenica. Una ventina di ragazze gireranno per le [illegible] [illegible] «cantar maggio» portando [illegible] simbolo della primavera grandi rami [illegible] addobbati con nastri e coccarde. [illegible] accompagnarle ci saranno giovani suonatori in costume. E' [illegible] sorta di «canté l'euv» che animerà per due giorni la tranquilla vita [illegible] centro monferrino.

La tradizione vuole che i padroni [illegible] cadiano ai musicanti qualche soldo [illegible] serviranno [illegible] finanziare la grande festa finale.

Per riallacciare i legami [illegible] il passato i giovani della Pro Loco [illegible] [illegible] «scuola» dalle protagoniste [illegible] festa della primavera degli Anni Trenta. Elsa Garello, [illegible] sorelle Paniati, Celestina Battezzati, oggi simpatiche «nonne» montigliesi, hanno insegnato [illegible] nipoti le [illegible] chie ballate.

Un tempo [illegible] strofe [illegible] ispirate [illegible] vari personaggi [illegible] quali i suonatori dedicavano il «Cantamaggio»; non [illegible] no le battute polemiche. [illegible] chi non [illegible] gliava con simpatia l'allegra brigata i cantori auguravano: «c'ai creva tuc i dent» (che gli cadano tutti i denti).

La festa avrà naturalmente anche risvolti gastronomici. Sulla piazza principale la [illegible] Loco distribuirà «frittata al salto», frittelline [illegible] [illegible] locali. Sarà montato il ballo [illegible] paichetto e si ballerà sino [illegible] notte.

A Scurzolengo gran raduno del Grignolino

Campeggiatori da [illegible] Italia si trovedano da oggi a domenica [illegible] Scurzolengo per il primo «raduno del Grignolino» organizzato [illegible] sezione astigiana dell'Acti (Associazione campeggiatori turistici astigiani).

«Abbiamo scelto Scurzolengo — [illegible] [illegible] presidente Teresio [illegible] — perché [illegible] contribuire [illegible] valorizzazio- [illegible] nostri paesi e [illegible] prodotti genuini che li contraddistinguono».

Scurzolengo infatti [illegible] centro [illegible] zona di produzione [illegible] Grignolino. Le sue ripide colline favoriscono [illegible] crescita dei filari [illegible] questo tipico vitigno che produce grappoli piccoli e rossastri. Il nome del vino deriva da [illegible] certo gusto «agrigno» che lo rendono però particolarmente adatto [illegible] primi piatti leggeri e saporiti.

I campeggiatori [illegible] roulottisti che aderiranno alla manifestazione [illegible] accolti in paese dalla banda musicale.

Il programma del raduno prevede giochi popolari, [illegible] al tesoro [illegible] [illegible] alla cantina [illegible] [illegible]. Un «sopraluogo» lo merita anche il medioevale castello di Scurzolengo [illegible] massiccia base quadrata che conserva [illegible] numerose vestigia dell'Anno Mille.

a. m.

Suggestiva rievocazione in costume [illegible] bassa Val [illegible]

Vaie decapita S. Pancrazio

Vaie, un minuscolo comune della Bassa Val Susa disteso ai piedi dei monti all'imbocco [illegible] celebri Chiuse, ripropone domani sera in una suggestiva cornice la rievocazione storica [illegible] martirio di [illegible] Pancrazio.

Che [illegible] ha da spartire con il folclore e le tradizioni piemontesi questa figu- [illegible] di santo giovinetto, [illegible] nel 289 d. C. in [illegible] e caduto a Roma a soli 15 anni sotto [illegible] scure del [illegible] per volere dell'imperatore Diocleziano?

Furono [illegible] coniugi, miracolati dal santo nel [illegible] secolo, che gli fecero propaganda [illegible] I Savoia gli dedicarono santuari [illegible] tutta la Valle. A san [illegible] si rivolsero poi [illegible] abitanti [illegible] Vaie, supplicandolo di intervenire per liberarli [illegible] una terribile epidemia.

La pestilenza cessò ed [illegible] [illegible] gli fu dedica- [illegible] [illegible] chiesa d'origine romanica che spunta in alto tra il verde [illegible] castagneti [illegible] dominare le [illegible] «*Ogni* [illegible] — spiega Silvia Sanguinetti della Pro Loco — [illegible] *popolazione* [illegible] [illegible] *grandi feste* [illegible] *una solenne processione notturna. Da un decennio poi abbiamo ripreso la tradizione* [illegible] *rievocazione* [illegible] *costume*, «Infatti domani sera trenta personaggi vestiti [illegible] [illegible] romani scorte- [illegible] in una lunga fiaccolata, alla quale partecipa l'intero paese, un giovinetto vestito d'un saio incatenato. Lo condurranno, dopo [illegible] delle 20,30, lungo la [illegible] sino [illegible] spiazzone nel [illegible] to al santuario, dove sotto la luce [illegible] riflettori [illegible] mozzeranno simbolicamente il capo al termine di un semplice rituale, che però ogni volta presenta [illegible] diversa coreografia.

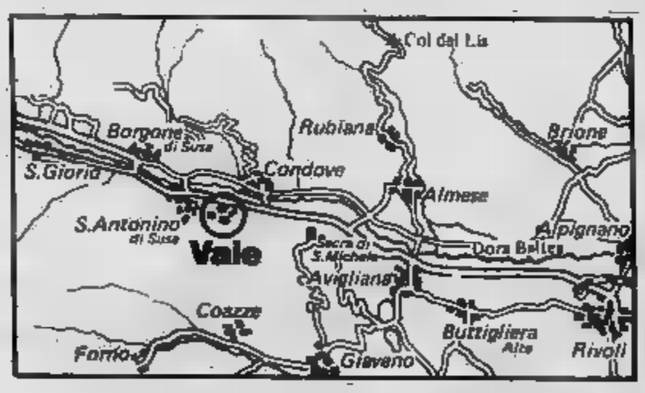

Unico neo è la mancata distribuzione [illegible] termine [illegible] «canestrelli», i tipici e gustosi dolci che sino [illegible] qualche tempo [illegible] venivano offerti ai presenti [illegible] che [illegible] bisogna [illegible] [illegible] comperare nelle panetterie [illegible] [illegible]. La festa proseguirà sino a [illegible] [illegible] concerti, balli [illegible] [illegible] mostra di lavori artigianali sul tema della frutta e [illegible] fiori.

[illegible]

La Belle époque

Chi può non incantarsi davanti ai bei manifesti di gusto Liberty, preziose testimonianze di un'epoca? C'è ancora tempo fino a domani per visitare nella sala del Circolo degli Artisti (via Bogino 8) [illegible] mostra postuma di Giovanni Capanetto (1853-1928).

Tra i tanti dipinti, [illegible] particolare interesse la sezione [illegible] dedicata al «cartello-réclame» con documenti e testimonianze legate alla «esemplare stagione [illegible] manifesto litografico italiano» (1895-1911) che viene presentata dai manifesti come il «Vermouth di Torino», il bozzetto per «Società Promotrice delle [illegible] Arti, Torino» (1896); la regale figura di donna per il manifesto [illegible] [illegible] Stampa» del 1898 e il ritratto fascinoso fin de siècle» che scaturisce dal manifesto che pubblicizza le prime «Fiat». Immagini [illegible] «Belle Epoque» [illegible] prendentemente vive.

(a. m.)

Ricaldone, a spasso tra i vigneti

Per la decima volta domenica torna [illegible] Ricaldone la «Sagra del vino buono»: organizzata dalla Pro loco vuole celebrare il vino genuino, con cui si esprime anche il carattere della gente che lo produce. E Ricaldone di vini buoni [illegible] ha molti, a cominciare [illegible] Moscato, che copre il 40 [illegible] cento dell'intera produzione, per proseguire con altri ottimi doc: il Dolcetto ed il Brachetto d'Acqui, la Barbera d'Asti e del Monferrato, il Cortese dell'Alto Monferrato.

Ricaldone — spiega Piero Sardi, uno dei «padri» di questa sagra — è [illegible] [illegible] alta vocazione vitivinicola, per questo vogliamo celebrare il vino buono, in un momento di crisi [illegible] settore in[illegible] i turisti [illegible] venirlo ad assaggiare.

In questa piccola capitale del buon vino piemontese, allora, domenica prossima non mancheranno le attrazioni: la marcia tra i vigneti (15 chilometri); poi concorso [illegible] degustazione vini e arrivo di [illegible] cicloturistica. A mezzogiorno e mezzo il «pranzo in piazza», [illegible] ravioli, braciole e naturalmente vino.

Nel pomeriggio attrazioni musicali, esibizione [illegible] gruppi folcloristici

Conchiglie a Fossano

Domani [illegible] domenica nel restaurato [illegible] degli Acaja di Fossano [illegible] svolge una interessante quanto singolare mostra-mercato dedicata ai minerali, ai fossili e alle conchiglie. E' organizzata dall'assessorato alla cultura del Comune, e promossa dal gruppo mineralogico e malacologico di Boves che [illegible] già una lunga esperienza nel settore a livello di scavi e ricerche.

Buona p[illegible] degli oggetti esposti e che potranno essere acquistati provengono da scavi effettuati da amatori nella provincia «Granda».

Corsa delle [illegible]

• Fra le manifestazioni in programma, a Montaldo Torinese, il paese della Freisa, in [illegible] della [illegible] patronale dei santi Vittore e Corona che si protrarrà fino a martedì sera, ce n'è una singolare: la corsa delle rane. La curiosa competizione dei piccoli anfibi si svolgerà domenica, con inizio alle 15,30 ed è libera a tutti.

Poirino vuol strappare a Santena il ruolo di capitale

Maggio con asparagi e lussuria ricordando i consigli di Plinio

Una coltura antichissima, già testimoniata dalle pitture egizie - Dall'«Argenteuil» allo «sparso d'or» - Le aspre polemiche tra «ciantarin» e «ciuciaröere» - Ricette per tutti i gusti

Secondo Varrone Reatino (primo secolo a. C.) l'origine della parola viene da quell'«asper» (aspro) che caratterizza «asparagi, *quod asperis virgultis leguntur*» (De re rustica).

La coltura del «re degli ortaggi» è antichissima: testimoniata nelle pitture egiziane, ritroviamo traccia letteraria con Teofrasto (300 a. C.) e documentazione agronomica nel trattato di Catone che per precisione e competenza rimase insuperato fino al 1700.

I «grandi» dell'antica romanità, Columella, Pomponio, Mele, Galeno e persino Cesare (oltre ai già citati Varrone e Catone), ne esaltarono le qualità e il «big» Plinio nel «*De asparagis*» (*Historiarum mundi libri XX*), afferma che: «*Utilissimus stomacho cibus asparagi traduntur...*». In seguito spiega come questo cibo salutare tolga le infiammazioni al colon, rischiari la vista, mollifichi il corpo, giovi ai dolori di petto, lombi, reni, desti la lussuria, prevenga l'elefantiasi, mitighi la puntura delle pecchie, il morso delle serpi e la carie.

Ricette fantasiose ci ha lasciato quell'insuperabile crapulone che fu M. Gavio Apicio (contemporaneo

Tiberio), nel suo capolavoro di raffinatezze e invenzioni culinarie che s'intitola «*De re coquinaria*».

Dopo secoli di alterne fortune colpurali e gastronomiche si verifica una svolta decisiva all'inizio del 1800 con la comparsa dell'asparago d'Olanda. Una razza di dimensioni e pregi qualitativi mai visti.

Da questa razza deriva, nel 1860, quella dell'«Argenteuil» dal nome di un paese nelle vicinanze di Parigi.

Il primo scritto sulla coltura dell'asparago in Piemonte si ritrova per merito di G. Battista Croce (cortigiano del Duca di Savoia Carlo Emanuele I), il quale in un volumetto sui vini della regione dedica un capitolo all'asparago nel quale esalta le sue virtù diuretiche. «virtù efficacissime per cacciare dal corpo gli spiriti nefasti».

Il conte Camillo Cavour preparava e ritemprava il fisico con abbondanti porzioni di turgidi «campioni» ai quali aggiungeva un paio di uova (uno per occhiale), mentre il Bismark si limitava a uno, dal momento che usava il monocolo.

Quando nelle sabbiose campagne di Santena e Poirino l'asparago prese cittadinanza già rivalità campanilistiche subirono un rilancio che si è acuito in questi ultimi lustri.

I «ciantarin» (chiacchieroni, blasone popolare dei santenesi) dicono che sono stati i primi e restano i migliori come qualità, competenza e gastronomia. I «ciuciaröere» (letteralmente «succhia solchi lasciati dalle ruote dei carri», sinonimo di avari, che è il blasone dei poirinesi) accettano l'iniziale supremazia, ma replicano affermando che gli spazi agricoli in Santena sono sensibilmente ridotti a causa degli insediamenti industriali e lo sfruttamento dei terreni rimasti è ormai alla fine.

Al mercato di Poirino, il più importante del Piemonte, tutte le sere al tramonto si svolge il rito della contrattazione dei prezzi. I produttori poirinesi dileggiano quelli di Santena: «*Fanno quello che possono. La capitale degli asparagi è ormai Poirino*».

Al di sopra della polemica c'è tutta la cultura gastronomica ed enologica che permea questi paesi situati sulla «via del vino» che dall'Astigiano e dal Cuneese portava a Torino. Su questa strada per secoli generazioni di commercianti e carrettieri hanno consumato i «lamön» (cerchi di ferro delle ruote) di carri e carrozze e ad ogni passaggio avveniva uno scambio di notizie e informazioni di ogni genere.

Nel secolo scorso a Poirino fu aperta anche una fabbrica di vetro soffiato che produsse le famose bottiglie «pöirinöte» che oggi i ristoratori si contendono come rarità.

In questi posti dove oggi migliaia di cittadini vengono a fare la cura degli asparagi per sopperire a insufficienze epatiche e renali (una specie di «tagliandio» annuale), è bello ricordare che i carriaggi, le loro tipiche lanterne appese, si fermavano in locande dai nomi tipici che ancora oggi ritroviamo sparsi nella regione.

Il profumo degli «*sparsö d'or d' Pöirin*» (asparagi d'oro) — la tradizione culinaria contempla anche le «Tinche d'oro», una qualità di pesce che nelle numerose peschiere circostanti assume una tipica colorazione — accoglie gli ospiti al cancello che dà sul grande cortile del centenario «Ristorante del Moro».

Prima di addentare i turioni intinti nelle varie salse («Aurora», «Tartara», «Tonnata», «Salsa del Moro», «Giaöna») val la pena di osservare quelle che furono le vecchie strutture visibili come gli anelli di ferro per il «parcheggio» di muli e cavalli e le stalle per il foraggiamento. Tutto il cortile era coperto da un porticato e l'architettura dell'albergo era in barocco.

Attorno prestavano la propria opera carradori («sarön»), maniscalchi e sellai. Ricordando che a questi tavoli hanno pasteggiato con soddisfazione rampolli sabaudi e «ras» abissini, ci avventuriamo serenamente nel mondo degli asparagi con i tradizionali «Tortelloni ripieni di asparagi» o «Risottino con punte di asparagi». Per secondo: «Asparagi alla Cavour» o «Alla Bismark» o «Alla Fonduta» o «Alla besciamella» (dal nome dell'inventore, Louis Bechamel, maggiordomo di Luigi XIV). Come dolce due esclusività: «Torta di asparagi» (ricetta tratta dall'«Arte di ben cucinare» di Bartolomeo Stefani, bolognese capocuoco presso la corte dei Gonzaga nella seconda metà del secolo XVII) e «Asparagi canditi», bocconi da buongustaio che, accompagnati da un bicchiere di «Arneis» (bianco dei Roeri), inducono a concludere che, tutto sommato, alla mensa dell'Olimpo affluivano dei rozzi trituratori di «some d'aj» e «picheta».

Gian Carlo Perempruner

Il «Maggio poirinese»

Ecco il programma del «Maggio poirinese»:

Sabato 2 maggio: Camminata ai castelli e Palazzo e Torre Valgorrera.

Sabato 9 e domenica: Concorso «Balconi fioriti».

Domenica 10: Venticinquesima sagra dell'Asparago e della Tinca d'oro». Alle [illegible] dell'asparago poirinese», «Mostra concorso [illegible] poirinese», concorso di pittura estemporanea «Paolo Gaidano».

Alle ore 15: Esibizione del «Gruppo folkloristico Tronzanese», alle 16: asparagiata sulla piazza Italia e [illegible] carri allegorici. Alle 21: [illegible] pubblico a palchetto con l'orchestra di Mauro Mauri.

[illegible] 24: Alle [illegible] Gara podistica regionale; alle 15: Convegno bande musicali; [illegible] alle 18: piazza Morioni: [illegible] cinofila.

Domenica 31: [illegible] 9: [illegible] di pesca libera a tutti, alle ore 9: Esibizione di pastori tedeschi nel campo sportivo.

SAGRE CONCERTI MOSTRE IN PIEMONTE

MAGGIO 8 Venerdì

TORINO

Torino — Si è aperta a Palazzo Lascaris la rassegna opere grafiche e librarie di Alberto Tallone, uno dei m dell'arte tipografica (fino 16 maggio)

— museo nazionale montagna è aperta la mostra «La Svizzera i suoi ghiacciai» (fino al 17 maggio).

— Il Centre culturel franco-italien la Campus libri invitano mostra fotografica «Il cinema suoi templi (architetture cinema)», in via Rattazzi (fino al 23 maggio).

— Per la rassegna «Frontiere del teatro» patrocinata dalla Regione e Comune, stasera, domani domenica in lo spettacolo «Il cerchio gesso Caucaso» di Brecht.

— Nella saletta d'arte «L'Ariete» è aperta la personale Silvio Brunetto (fino al 16 maggio).

Moncalieri — Salvatore Vitale espone all'Auditorium, C. Alberto 6.

— La Famija Segusina presenta alla galleria d'arte del Borgo storico collettiva «Tre maestri della pittura» che hanno come soggetto i fiori, i paesaggi e il nàit (fino 17 maggio).

ALESSANDRIA

— «Conoscere per partecipare» è il titolo del volumetto cura dell'Assessorato al Turismo della Provincia e dell'Ept Alessandria che raccoglie i principali nimenti dell'81: cultura, folclore, gastronomia, turismo e sport. Un utile vademecum per chi voglia visitare l'Alessandrino.

— sala comunale d'arte contemporanea aperta rassegna «Giusti's dreams», rassegna opere cinetico-luminose Giorgio Giusti (fino a domenica).

— Alla galleria «Cilo», corso Roma 104 porcellane dipinte Maria Repetto' Negro (fino 14 maggio).

Cerrina Monferrato — galleria di Adriano Villata, via Roma 1/B, personale Antonio Clavé (fino al 24 maggio).

ASTI

— Alla galleria «La Fornace», via Ospedale 16, Armando Brignolo presenta «Dedicato a Jonathan», una rassegna di dipinti su tela (fino a domenica.)

— A «La Giostra» mostra «Omaggio a Mario Tozzi» (fino 21 maggio).

— Personale di Franca Pia nella sala stre del Palazzo della Provincia.

CUNEO

— Alla d'arte Music Club, regio- Piana, miniquadri argento eseguiti da artisti diversi (fino 15 maggio).

Savigliano — Alla galleria «Arte '80», via Cer- 19, è aperta la collettiva «Omaggio all'800» (fino al 18 maggio).

NOVARA

Novara — E' aperta in viale Kennedy la campionaria (fino domenica).

Borgomanero (Località Santa Croce) — Oggi manifestazioni degli amatori di schäferhunde.

VERCELLI

Vercelli — Nella sala dugentesca, Galileo Ferraris, in occasione centenario della Società del Quartetto, concerto del pianista Mario Delli che esegue sonate e bagatelle di Beethoven (alle 17,30 e 21,15).

MAGGIO 9 Sabato

TORINO

Torino — Per terza rassegna regionale di teatro e cultura popolare al teatro Erba stasera la compagnia «I nuovi guitti» di Torino presenta lo spettacolo «Il figlio (alle 21,15). Domani «I teatranti» Moncalieri in «Tredici tavola».

inaugurazione della personale Lorenzo Solavaggione oggi nel salone Turchese sede della Famija Turineisa, via Po 43 (alle 17).

— Domani alle ore 21, nel salone dell'oratorio, la Compagnia teatrale Comitato valsampietrese, reduce recente successo ottenuto al Teatro di Torino, rappresenterà commedia dialetto piemontese «Monssù Giget» farsa in 3 atti di Alberto Rossini, regia di Giorgio Pertusio, in occasione della seconda serata beneficenza per i lavori restauro dell'oratorio parrocchiale.

Benigno — Per rassegna «Primavera in musica» alla chiesa Santa Croce stasera duo del viol Berretta del chitarrista Joanne Fontaine Memprin (alle 21).

ALESSANDRIA

— Oggi e domani disputa la Coppa «Città di Alessandria» bocce.

CUNEO

Bra — A partire oggi una singolare gna d'arte organizzata dall'associazione braidese «Per contrade vecchie e nuove» con il patrocinio Comune dal titolo «Santa Chiara '81». L'iniziativa fa parte del progetto di ristrutturazione restauro della chiesa di Santa Chiara '700. Partecipano tutti i pittori che hanno aderito i loro lavori saranno esposti vetrine di via Cavour (fino al 16 maggio).

Bosco — Oggi e domani concorso nazionale pittura «Trofeo L'immagine» nella conferenze via Cavour, a cura di gruppo spontaneo di giovani. Domani assegnazione dei premi (alle 16)

NOVARA

— Al Kursaal di Pallanza si apre oggi la «Novara e la sua terra nei secoli XI e XII: storia, documenti e architettura» (fino 27 maggio).

VERCELLI

Vercelli — Oggi apertura ufficiale della Quinta Enoteca regionale della Serra nel castello di Roppolo, destinata diventare la più qualificata «gallerie enologica» tutto l'Alto Piemonte.

MAGGIO 10 Domenica

TORINO

Torino — Due gli appuntamenti nel verde tori- Comune: Parco della Pellerina gareggiare sui percorsi riservati ai giovanissimi, giovani, donne (alle 9) Parco Tesoriera con gruppi musicali di rock (alle 14,30).

Itinerario culturale al lago Maggiore organizzato Centro Studi «Mario Pannunzio». Ritrovo alle 8,30 in corso Re Umberto 42.

Cavour — Oggi si la «Pedalcavour», passeggiata ecologica bicicletta.

Venaus — Per Festa della mamma spettacolo teatro e premiazione della «Mamma 1981».

Alla galleria Davico di Torino (Galleria Subalpina 30) è aperta la mostra «Con il conforto dell'ironia», che presenta opere di Cremona, Eandi, Maccari, Molinari, Possenti, Saliola, Nella foto: «Bagni di Cremona

ALESSANDRIA

Po — Corsa ciclistica per i Giochi della Gioventù.

Momperone — Mostra fotografica «Immagini del mondo agricolo».

Ligure — Oggi si tiene «Stage di arte marziale» Palazzetto dello Sport.

Ottiglio — Oggi sagra dell'agnolotto.

ASTI

Belveglio — castello Malamorte concorso nazionale di composizione di musiche contemporanee (alle 16,30).

CUNEO

Mondovì — Oggi festa patronale Fiorenzo.

Diano — Si apre oggi la quinta rassegna dei vini D.O.C. comprensorio (fino al 17 maggio).

Monastero di Savigliano — Oggi e domani festa patronale di san Giuseppe: giochi per i bambini, gare bocce e carte.

— Nel programma «Olimpiaragazzi 1981» oggi gare di velocità per tutte le categorie e gare staffetta (alle 14,30).

Saluzzo — palazzo dell'arte «Amleto» Bertoni» con il patrocinio della Regione si apre la quinta edizione della «Mostra Mercato Nazionale dell'Antiquariato» che proseguirà sino al prossimo 31 maggio. E' un appuntamento, divenuto consueto, con l'antiquariato classe. Ingresso lire 2000. Orario 10-12,30; 15-23.

Valgrana — Oggi si festeggia san Giuseppe: corsa delle giochi popolari.

NOVARA

— Oggi quinta giornata scambio minerali a cura del Gruppo archeologico storico mineralogico aronese.

Nella San Graziano esibisce il flautista Franco Fabbriciani.

11 Lunedì

TORINO

— Concerto di flauto, liuto e chitarra cura del Centre culturel franco-italien nella Sacrestia della chiesa SS. Martiri, via Garibaldi 25 (alle 21). Suonano William Parot e Arnaud Dumond.

Conferenza su «L'architettura del Seicento» al Centro Pannunzio per corso di storia dell'arte (alle).

Al cinema Centrale la rassegna «Cinema e scuola» oggi, domani e mercoledì proiezione di «1789» Minouchkine (alle 10).

ASTI

Asti — Per le feste patronali San Secondo Palazzo Ottolenghi concerto Quartetto Ambrosiano. Domani giornata di festa dedicata bambini con il colorato lunapark in piazza del Palio «illustrato» giostrai.

CUNEO

Valgrana — Oggi festa di San Giuseppe con gare bocce alla lunga.

MAGGIO 12 Martedì

TORINO

Torino — Lezione «Voci, strumenti e orchestra» per il corso «Per capire musica» tenuto Lidia Palomba al Centro Pannunzio.

Conferenza di Roberto Piazza sul «Origine vita» all'Associazione ex allievi Fiat, Dante 102.

TOURING CLUB

Domenica 18° raduno studentesco interregionale indetto dal turismo scolastico del Touring Club Italiano. Nella città ligure affluiranno 2500 studenti. Le autorità locali hanno organizzato gare sportive; pittura, canto, volo di aquiloni, vela e windsurf.

CONAN IL BARBARO

NILUS di Origone

OROSCOPO DI OGGI

a cura di RAFFAELLA GI[illegible]

ARIETE (21 marzo - 20 aprile)
Meditate prima di esprimere opinioni troppo critiche nei confronti di un su[illegible]. Il vostro giudizio potrebbe [illegible] sargli riportato in modo ambiguo. Intolleranza nei confronti della persona ca[illegible] soffre di solitudine.

TORO (21 aprile - [illegible] maggio)
Non gettatevi allo sbaraglio [illegible] non pri[illegible] d'aver fatto le giuste valutazioni sia pratiche [illegible] economiche. Il periodo di crisi generale non permetterebbe errori grossolani. Non lasciatevi trascinare dall'entusiasmo di chi è [illegible] impreparato di [illegible].

GEMELLI (22 maggio - 21 giugno)
Prima di decidere [illegible] una r[illegible] sentimentale salutate i [illegible] sentimenti [illegible] precipitate per orgoglio le decisioni. [illegible] tratta di un periodo di insoddisfazione ed incostanza, [illegible] una rottura sarebbe fuori luogo. Avete bisogno [illegible] svago.

[illegible] (22 giugno - 22 luglio)
Chi ha iniziato [illegible] poco [illegible] relazione non dovrebbe insistere troppo [illegible] gio[illegible] farsi desiderare. Il legame è tuttora instabile e potreste [illegible] chi [illegible] corteggia. Ottima intesa nell'ambito professionale dove ricaverete riconoscimenti anche economici.

LEONE (23 luglio - [illegible] agosto)
La giornata vi permette molta libertà di azione in ogni campo, tuttavia moderate la vostra tentazione di fare troppe cose in poco tempo. Un invito all'appa[illegible] poco entusiasmante vi consentirà [illegible] di trascorrere una serata [illegible] ccellente.

VERGINE (23 agosto - [illegible] sett.)
Dovete attendere ancora qualche tempo prima che vi si presenti un'interessante alternativa professionale. Non bruciate i tempi e sappiate attendere per un futuro migliore. Incoraggiate un [illegible] che sia attraversando un periodo [illegible].

BILANCIA (23 sett. - 22 ott.)
Incongruenze sul piano affettivo. Non costringetevi [illegible] ragionamento ad [illegible] atteggiamento innaturale. Seguite il vostro [illegible] senza troppo coinvolgere la mente. Non ve [illegible] pentirete. Monotonia nella routine professionale. Potete concedervi [illegible] di riposo.

SCORPIONE (23 ott. - 22 nov.)
[illegible] giornata sarà caratterizzata da nervosismo [illegible] insoddisfazione; questo vi spingerà [illegible] [illegible] inutili e decisioni affrettate. Gli astri consigliano di riposarsi e rimandare [illegible] [illegible] decisione. Affidatevi [illegible] cure premurose [illegible] un amore sincero.

SAGITTARIO (23 nov. - 21 dic.)
Il vostro lavoro necessita di maggior impegno; ultimamente il vostro [illegible] se è [illegible] scemando ed i risultati non [illegible] soddisfacenti. Fatevi [illegible] scrupolosa [illegible] a cercata di rivedere anche i rapporti familiari e sentimentali.

CAPRICORNO (22 dic. - 20 gen.)
La primavera vi infonde [illegible] [illegible] desio di svaghi, attenzione però a [illegible] buttare il vostro denaro [illegible] il vostro sonno. Organizzate invece [illegible] gita [illegible] viaggio di piacere che possa [illegible] rivitalizzarvi [illegible] disperdete le vostre energie in avventure di poche ore.

ACQUARIO (21 genn. - 18 febbr.)
L'amore promette burrasca, tuttavia il vostro carattere saprà superare [illegible] problema ogni ostacolo. L'importante è riuscire a mantenere il self-control. Per una migliore intesa cercate però di [illegible] anche gli spigoli del vostro carattere!

[illegible] (19 febbraio - 20 marzo)
Il lavoro sembra calare e chi lavora in proprio attraverserà una giornata [illegible] di sfiducia e nervosismo. Non vi [illegible] motivi per abbattersi; continuate nel vostro impegno e ne raccoglierete i frutti. [illegible] datevi sottomettervi [illegible] amore!

SCACCHI

[illegible] del problema n. 2317: 1. [illegible] (min. 2. Td5).

N. 2318 (3+3)

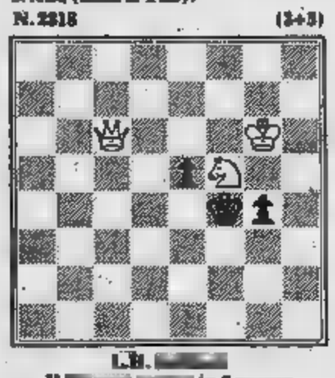

L.H. [illegible]
Il [illegible] [illegible] in 3 [illegible]

DAMA

Solitario

Il [illegible] vince [illegible]

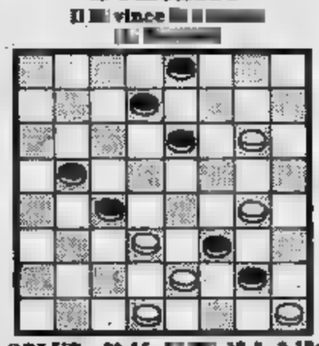

SOLUZ.: 20-15, [illegible] 12-7, 3-12; 30-25, [illegible] 32-7, [illegible] 7-3, 15-27; 3-32.

L'ANGOLO ENIGMISTICO

Le due colonne

1					E						
2					E						
3					E						
4					E						
5					E						
6					E						
7					E						
8					E						

Scrivere orizzontalmente [illegible] ogni riga due parole, rispondenti alle definizioni. Le due parole sono collegate mediante la lettera «E», che è finale della prima parola ed iniziale della seconda. Nelle due colonne a fondo grigio si leggeranno i titoli [illegible] ben tre opere di Giuseppe Verdi.

1 Il prezzo d'una cortesia — [illegible]
2 E' indispensabile alla salute — Esclamazione augurale
3 Libro manoscritto anteriore [illegible] stampa — Dodici [illegible] [illegible] leggendarie fatiche
4 Schiena, dorso — Al [illegible]
5 Alcuna [illegible] — [illegible] al bello
6 Ingordo — Il nome di Salgari
7 Donna [illegible] — Strappato fuori
8 [illegible] perde chi non si contiene più — Lodi

Soluzione: 1 Grazie, elenco; 2 igiene, evviva; 3 codice, Ercole; 4 spalle, dorso; 5 niente, estate; 6 vorace, Emilio; 7 venere, eyuto; 8 stalle, encomi. — Nelle due colonne: «Aida», «Rigoletto», «Otello».

Gli annunci gratuiti [illegible] Stampa Sera

[illegible]

STAMPA SERA **Il mercato delle pulci**

nome [illegible]

cognome telefono

COMPRO☐ VENDO☐ CAMBIO☐

REGOLAMENTO: Il mercato delle pulci **(GRATUITO E RISERVATO ESCLUSIVAMENTE AI PRIVATI)** sarà pubblicato tutti i giovedì nell'inserto ***in*** [illegible]. Queste le voci:
Abbigliamento, articoli [illegible] attrezzature sportive usati - Animali - Arredamento, elettrodomestici, televisori usati - Collezioni (escluso filatelia) per un massimo [illegible] L. 100.000 - Dischi [illegible] strumenti musicali usati - Fotografia, cinematografia, ottica per [illegible] massimo di L. 100.000 - Giocattoli usati - Libri, giornali, fumetti usati - Hobbies - Messaggi - Scambi con valore [illegible] simo di L. 50.000

Ritirate [illegible] busta [illegible] [illegible] di Stampa [illegible] alla vostra edicola ed imbucatela con i vostri annunci.

Salone **LA STAMPA**
Via Roma, 80 - Telefono 517.958

Libreria Concess. dell'Istituto Poligrafico e Zecca dello Stato

Mai sentito parlare di lira Z?

Ogni anno, grazie a Zanussi, entrano in Italia marchi, dollari, yen, franchi, sterline e altre monete "forti" per centinaia di miliardi. Tutte "lire Zeta," che significano una robusta cura ricostituente per la nostra economia. E' il risultato tangibile di una politica di esportazione e di una qualità del prodotto che hanno conquistato anche i paesi di sviluppo più avanzato. Con i suoi 1.200 miliardi di fatturato, di cui il 55% conseguito esportando in tutto il mondo, Zanussi rappresenta una forza attiva e trainante per l'intera economia italiana. Zanussi è anche questo.

ZANUSSI
gente che lavora per la gente

ECONOMICI

45 Ville, app., cascine per vacanze, acq.-vend.

PIETRA Ligure centro storico mt mare vendo 2 alloggi occupati 70 cadauno più mansarda mq 140 libera L. 85 milioni. Tel. 019 892.959 - 68.492

zona Cerina v alloggio libero in palazzi di 3 unità con terreno e per 2 auto. Per informazioni tel. 349.0246.

ROLETTO
villa unifamiliare di recente costruzione ottimi salone 3 camere cucina biservizi cantina lavanderia garage giardino mq 800 vende Dr.V.Im. 513.990 - 513.950.

RUSTICO Po (Monviso) bile subito,tre locali circa mq con giardino a e luce strada Grimaldi, c Umberto 61, tel. 590.500 - 584.710.

RUSTICO ricerca da mettere a posto mezza montagna in località tranquilla comoda Torino. 779.859.

S. al Mare 200 mare impresa vende ultimo alloggio c soggiorno a termoautonomo L. 55 milioni. Telefonare 019 692.026 - 691.694

S. LORENZO Rizza vende camera tinello cucinino bagno grande (a 1 km dal paese 61 meno 9 milioni di residuo mutuo. Tel. 472.858 - 0184

SALICE d'Ulzio in splendido complesso resi con piscina coperta campi tennis e negozi appartamento mansardato ra soggiorno bagno angolo cottura completamente arredato. 359.806.

SAN appartamenti ultimati 1-4 locali, con verde privato a condominiale. Prezzi e condizioni i Visite sul posto sabato e domenica. Informazioni: Edilcasa, Torino 011 548.154.

Impresa vende direttamente appartamenti e ville con mutuo nuovi e ristrutturati. Tel. 232 - 62.538 - 60 516.

Porto in piccolo soggiorno 2 camere cucina abitabile 100 mq Telefonare 883.156.

vendo signorili nuove monocamere balcone cantina a vista mare 75 milioni compreso mutuo. a 0184 - 80.942.

a 1 km da Porto Rotondo Golfo Marinella villaggio Baia de Sahas in posizione suggestiva mare finiti di tutti i servizi. Disponibili ultimi in bellissime posizioni con in contanti più zioni. Padan via Giolitti 18, tel. 011 - 555.175.

ai Free Beach riva al mare super attrezzato disponibili mono bilocali 10 milioni contanti più mutuo, reddito garantito. 011 - 515.721.

Costa Smeralda golfo di Arzachena vendo alloggio signorile mq 39 ottimo affare. Tel. 011 787.061.

isola di Sant'Antioco vendiamo appartamenti di prezzi da lire milioni, mo contanti 30%. Per informazioni: Pram Immobiliare, 584.018 -

SAUZE d'Oulx recenti angolo cottura dilazioni permute. Sarim Rivoli 958.7295.

SERRA Pamparato impianti risalita mansarda cucina a e L. 37 milioni mila. Tel. 519.017 -

Silvi Marina complesso Agrioglio alloggio mq arredato macchina e Arbalax 42 milioni. Tel.

LISAV 747.729 vende villa panoramica vicinanze Morra quasi ultimata 9 vani 3 bagni seminterrato terreno mutuo.

AT 55.675 Bramairate rustico 8 vani servizi portico e giardino milioni 900 mila.

P AT 55.675 Castiglione Tinella rustico da ristrutturare 5 vani cantina cortile 21 milioni 900 mila.

VAL Chisone quota 1500 posizione soleggiata indipendente possibilità 2 appartamenti vendo. Tel. 0121 71.809.

VALLE Champorcher partenza funi iniziando costruzione nuovo complesso vendiamo bilocali L. 58 milioni «Primevalle transazioni immobiliari». Tel. 0166 617.75 anche festivi.

VENTURA vende autostrada San Giorgio terreno mq 2600. Tel. 011 - 532.217 532.218.

VILLA antica libera Cumiana 3 alloggi parco olandato di ra. ora ufficio 582.214.

VILLA Buttigliera su 2 piani composta da: salone 3 camere cucina doppi veranda garage lavanderia cantina. L. milioni. Pram, tel.

VILLAGGIO «Edelweiss» Gravere, Susa. Impresa vende ultimi stupendi mini alloggi 4 posti letto a partire da L. 27 500 mila, box singoli da 5 milioni. 60% alla consegna chiavi, 40% mutuo finanziario non indicizzato in tutti i giorni anche festivi. Tel. 0122/31

di Mondovì bi alloggio custode trullato mq 5000 L. 130 milioni. Tel.

VILLETTA nuovissima costruzione a e bifamiliare magnifica posizione Scioiza. Pagamento agevolato permute. Immobiliaresempio tel.

Villadeati Monferrato casa ristrutturata di 4 camere soggiorno cucina 2 servizi affare L. 42 milioni. Tel. 760.813.

2.800.000 mutuo fondiario a dilazioni vendesi in Costa Smeralda tre vacanze imm. , v. Pombe 29, v. Giolitti 18, tel. 011 556.413 - 547.950.

8.500.000
a Samhà rustico da ristrutt ricavabili 110 mq con giardino adiacente Rea Immobili . Telefonare 512.923.

46 Ville, app., per vacanze, affitto

Smeralda a luglio agosto anche il appartamentino in complesso residenziale sul mare. Tel. 549.916.

DIANO sul mare residence signorile privata abitanti alloggetti a settimana. Tel. 011 308.528, ore 15-19.

VILLETTA Lido Cosenza affitto mesi estivi 5 posti letto soggiorno 2 camere cucina bagno Orlandini

49 Informazioni

investigazioni controlli infedeltà indagini matrimoniali private, rintracci ovunque, corso Re Umberto 63, tel. 699034.

HOLMES investigazioni controlli infedeltà indagini documen ucci 2...angolo piazza Solferino. Tel. 532.428 - 534.686.

52 Varie

antichità argenti mobili 800 Rinascimento quadri orologi ingombro locali 472.185

DIVISETTE porte pieghevoli in legno, lassu plastica, con vetri. Tende verticali. genti (ang. Francia 21), tel. 781.471 - 746.121. «Divisette» il marchio, le altre «Divisette»!!!

letto 185 mila soggiorno componibile mila cam letto 990 mila d colapiatti 40 mila. 739.5677.

Il 10 maggio è la festa della mamma

Festa della mamma. Della mamma con la «M» maiuscola, che non si scrive, ma si fa sentire nella pronuncia. Inventata (probabilmente) dai venditori di cioccolatini è una tradizione inesistente, artificiosa, ma che [illegible]i si è prepotentemente installata nel calendario delle feste che si «devono» festeggiare.

Dunque vediamo come sia possibile «pensare» ad una mamma in termini di riconoscimento concreto del rapporto di amore fra lei e i figli e fra lei e il [illegible] uomo, aspetto, questo secondo, non trascurabile. Molti, infatti, considerando l'8 marzo troppo «politicizzato» come festa della donna, aspettano questa scadenza di maggio per festeggiare [illegible] compagna della propria vita, sia [illegible] davvero madre o magari no.

Il problema è: *«Quale regalo?»*. Non è facile decidere, ma [illegible] possibile tracciare a grandi linee alcuni schemi. Si può optare per il dono *«romantico»*, magari inutile (anzi, preferibilmente inutile), ma che riporti la coppia [illegible] momenti ed atmosfere lontane nel tempo (è chiaro che parliamo qui di regali fra «grandi», dei bambini che fanno [illegible] dono alla mamma parleremo dopo): oppure, sempre sul romantico, ci si può rivolgere ai gioielli, non necessariamente molto costosi, oppure all'abbigliamento. Il confine diventa labile, qui, fra dono *«utilitaristico»* [illegible] no. Un vestito può essere interpretato in vari modi, [illegible] «tailleur» rigoroso al morbido «nuvolone» da [illegible]

Passando a temi decisamente più pratici (ma [illegible] bene ricordare che per moltissime donne il regalo pratico non è un «vero» regalo) ecco tutta la vastissima [illegible] degli oggetti per la casa, [illegible] soprammobile [illegible] cristallo al frigorifero gigante [illegible] due porte [illegible] freezer da duecento litri. Qui il discorso si fa delicato: [illegible] regali da fare solo [illegible] [illegible] compagna ha attitudine [illegible] ricevere [illegible] del genere (o magari li [illegible] implicitamente sollecitati in discorsi vari del tipo *«uffa che barba lavare i piatti»*, caso nel quale o i piatti li lavate voi [illegible] comprate una lavastoviglie).

Nel settore soprammobili, invece, le cose [illegible] più semplici [illegible] un bell'oggetto che possa migliorare [illegible] [illegible] generalmente è ben accetto. Anche qui una conoscenza approfondita dei gusti e delle preferenze della [illegible] donna è utile per evitare gaffes clamorose. Occorre evitare la cosiddetta «sindrome da negozio», che prende generalmente gli uomini quando si trovano ad affrontare temi commerciali [illegible] loro inconsueti: entrano in [illegible] posto, non hanno il [illegible] raggio di imporre le proprie scelte [illegible] si fanno rifilare ignobili avanzi di magazzino. Girare, cercare e scegliere, invece, sono [illegible] doti necessarie. Doti che consentiranno di tornare [illegible] [illegible] un qualcosa di [illegible] gradito.

Una bella bambola è un dono sempre gradito

C'è un tipo di regalo che molti non prendono in considerazione, [illegible] [illegible] invece potrebbe [illegible] un grosso successo, almeno in certe situazioni. La bambola. Regalare [illegible] bambola a una donna ha moltissimi significati, tutti tenerissimi, [illegible] destinataria del dono [illegible] mancherà [illegible] capire. E ne nascerà una sensazione dolce di ritorno all'infanzia, nascerà la certezza [illegible] non essere considerata «vecchia» dal proprio uomo, co[illegible] che ogni donna teme al di [illegible] di tutto.

Sarà chiaro, [illegible] [illegible] quanto scriveremo [illegible] que[illegible] pagine, [illegible] [illegible] festa della [illegible]» in realtà, [illegible] proprio per la spinta [illegible]istica che [illegible] [illegible] data, è più spesso [illegible] festa per «lei». Per tornare [illegible] bambole, comunque, è il [illegible] [illegible] che ne esistono [illegible] bellissime a prezzi decisamen[illegible] abbordabili. [illegible] collezioni, sono di [illegible] rilievo, sia [illegible] punto di vista estetico, [illegible] costruttivo. Può essere lo spunto, un dono [illegible] genere, per [illegible] piccola collezione privata, magari [illegible] allineare [illegible] [illegible] [illegible] per guardarle, sì, ma anche, furtivamente, giocarci un po'. Che [illegible] c'è?

Il dono più bello è quello «inventato» dai piccoli [illegible] scuola

I bambini, dunque. Sono loro, in fondo, i grandi protagonisti di questa festa, una specie di «natale alla rovescia» dove, da riceVitori di regali diventano «donatori». Una parte di essi si «appoggia» passivamente [illegible] padre, che li «foraggia» [illegible] quei pochi biglietti da mille [illegible] sari per comprare portamatite colorati o grembiulini da cucina. [illegible] altri, [illegible] sono la maggior parte, stanno lavorando in gran segreto [illegible] alcune settimane per arrivar[illegible] poi, quel fatidico giorno, con la «sorpresa».

Gran merito di questa frenetica attività creatrice va alle maestre di scuola elementare e materna, che [illegible] loro piani di lavoro hanno inserito ormai stabilmente il «tema» festa del papà e festa della [illegible]. E', in fondo, il sistema migliore per combattere il [illegible] dilagante, per condurre i bambini [illegible] accostarsi al concetto che è meglio una [illegible] [illegible] poco, ma costruita con amore e anche con fatica, piuttosto che il regalo bell'e pronto, preconfezionato, da portare solo a casa, dietro pagamento in contanti.

Dalle aule scolastiche escono idee di ogni genere, dalle «presine» per i fornelli alle pinze pro-memoria dipinte a mano e ricavate da [illegible] mollettoni di legno. Le maestre dimostrano fantasia inesauribile [illegible] spesso sono aiutate nelle loro scelte dagli stessi bambini, che si entusiasmano nell'«inventare» per la loro [illegible] cose originalissime e tenere, piene [illegible] affetto e [illegible] attenzione. Così arrivano i biglietti coloratissimi, [illegible] pietre dipinte [illegible] mano, i pupazzetti ricavati da pezzi [illegible] corda e filo [illegible] ferro, le bamboline fatte [illegible] palline da ping-pong.

Senza contare le «creazioni» dei più grandicelli, i quali si sbizzarriscono [illegible] [illegible] [illegible] legno ritagliati [illegible] [illegible] compensato, in guanti da forno ricavati da vecchi avanzi di stoffa fatti portare [illegible] scuola in epoche «non sospette» e gelosamente custo[illegible] per l'occasione. Le agen[illegible] con le pagine decorate [illegible] per una; i disegni su tapolette, i pupazzi in terracotta e in «das», insomma, tutta [illegible] serie di [illegible] che manda[illegible] inevitabilmente in solluchero legioni di mamme e che finiscono «archiviate» nel «ricordario» di famiglia, dove si trova un po' di tutto, [illegible] primo biglietto di treno utilizzato dalla coppia per il primo viaggio al dentino del primo bambino [illegible] tutte quelle «reliquie» che in ogni casa occupano, generalmente, grosse scatole vuote di biscotti [illegible] cassette di [illegible] opportunamente fasciate in carta o stoffa.

Il «regalo per la [illegible] è l'ultimo [illegible] una serie inaugurata [illegible] Natale, proseguita con Pasqua, intervallata [illegible] Carnevale e, [illegible] si è detto, culminata nel «pensierino» per papà ed infine per [illegible] mamma. Le aule, ciclicamente, [illegible] trasformano in laboratori. E sono i momenti [illegible] quali davvero i bambini [illegible] sentono protagonisti, siano all'asilo o alle elementari, e non semplicemente «fruitori» della scuola. Il tutto per [illegible] «pacchettino» porto con gli occhi ansiosi [illegible] tanto amore.

Difficile conciliare due attività impegnative

Quando la donna lavora

Esiste una [illegible]n categoria [illegible] «mamme» che vengono definite, con una frase vecchia, [illegible] dura [illegible] morire, [illegible] dri lavoratrici». Si intende con queste due parole la donna che ha figli ed anche un lavoro «fuori casa», trascurando, [illegible] [illegible] fosse un divertimento il lavoro altrettanto duro e in molti casi certo [illegible] gratificante, della madre che sta in [illegible] e che divide il [illegible] tempo tra figli, fornelli, pulizie e amenità del genere. Le altre, quelle che «lavorano fuori», hanno anche loro i loro guai.

In questo tipo di società, appunto «mammesca», dove i figli maschi sono stati cresciuti come piccoli reucci, è ben difficile trovare una coppia dove «lui» si adatti a sostituire o affiancare «lei» quando [illegible] lavoro diventa troppo. Quindi la povera donna, finite le [illegible] ore di ufficio o [illegible] fabbrica arriva [illegible] casa e trova il compagno comodamente piazzato in poltrona e la casa «da fare». Questa tendenza, nelle coppie giovani, [illegible] mutando, ma assai lentamente.

La difficoltà, per la donna, permane e aumenta quanto più essa ricopre, nel mondo «esterno», incarichi gravosi [illegible] di responsabilità.

«Uno dei miei crucci — ripete spesso Claudia Matta, titolare della «Carrara [illegible] Matta» [illegible] presidente delle donne industriali (fino a pochi giorni fa anche membro della giunta [illegible] Confindustria, unica donna) — è proprio quello di avere pochissimo tempo da dedicare ai miei figli».

La dirigente d'azienda Claudia [illegible]

Un problema [illegible] rapporti, non certo di «fatica» per una donna nella sua posizione, ma [illegible] problema importante. «Cerco di conciliare il più possibile [illegible] mio status [illegible] dirigente aziendale [illegible] quello di madre, [illegible] riconosco che la cosa non [illegible] sempre facile e che i risultati potrebbero essere migliori. D'altra parte il tempo [illegible] sempre poco [illegible] tutto quello che il lavoro mi lascia libero lo dedico a loro».

Una situazione non certo «comune», la sua, ma che esaspera in un certo senso quella di migliaia [illegible] donne che fra asili nido, prescuola, doposcuola, nonni compiacenti [illegible] altri «trucchi» del genere, i figli finiscono con [illegible] vederli nei momenti peggiori: quando, [illegible] sera, stanche morte, non sono certo nelle condizioni di spirito ideali. Per tutte queste donne, più [illegible] che per quelle che con i figli vivono [illegible] contatto quotidiano (a volte fin troppo costante) la festa [illegible] mamma può essere davvero l'occasione per riconoscere loro lo sforzo grande che fanno, ogni giorno, con fatica.

10 maggio
Festa della Mamma
... flor da fiore ...
in un negozio accogliente, ordinato e, naturalmente, profumato e multicolore nascono deliziose composizioni floreali, romantici bouquets, piacevoli «invenzioni» [illegible] preziosi cristalli e classici limoges per [illegible] occasioni più importanti. E se volete «dirlo con i fiori» anche [illegible] chi è lontano il servizio Fleurop, fiori [illegible] tutto il mondo, è a vostra disposizione
da ANNA SANTI
C.so Casale 78, Torino
Tel. 830.612

GIOIELLI Mok
presentati dalle Gioiellerie
STECCO
[illegible] Corso Francia [illegible] - Tel. 512107
● Via Tripoli 60 - Tel. 328524

Festa della mamma
In via Po n. [illegible]
Via Di Nanni n. 120
[illegible] Avogadro [illegible]
Rivenditori Samsonite - Delsey
BORSE PELLE L. 23.900
VALIGIE ESPANSO L. 12.900
RETTILE L. 35.900
RIGIDE PER AEREO L. 39.000
MODA GIOVANE L. 7900
OMBRELLI L. [illegible] a 5900 in più
SACCHE VIAGGIO L. 11.900
BORSELLI L 4900 [illegible] 10.900 in più
POLIURETANO L. 14.900
BAULI L. 23.900 in più
SCONTO AI DIPENDENTI FIAT - [illegible]

Festa della mamma / Domenica 10 maggio 1981

Un profumo... E' il profumo del tuo affetto per lei

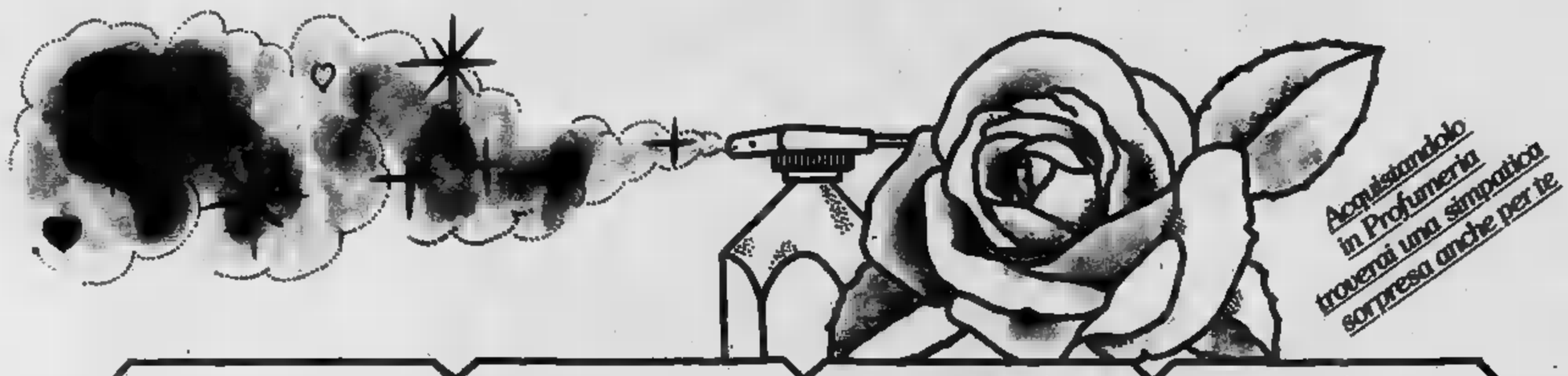

PARFUM de KENZO PARIS
Elizabeth Arden
LANCETTI
LANCÔME PARIS
PARFUMS GIVENCHY PARIS
Helietta Caracciolo Roma
paco rabanne
Bizarre
fidji
Helena Rubinstein La Scienza della Bellezza
JEAN-LOUIS SCHERRER PARIS
REVLON
FE.NA.PRO. Federazione Nazionale Profumieri
ENVOL
j'ai Osé
parfums carven
ATKINSONS
expression
NINO CERRUTI
ARROGANCE POUR HOMME by PIKENZ

Un augurio a tutte le mamme dalla FE.NA.PRO. Federazione Nazionale Profumieri

Riti, tradizioni e mille idee per la festa del 10 maggio

Gli altri doni una chitarra o un buon disco

... se, fra le tante idee, mettessimo anche ... musica? Musica intesa sia ... ascolto, sia come creazione. ... infatti ... appassionate di musica sono moltissime, e moltissime sono coloro che amano ascoltare ... buon disco (non necessariamente «classico»), tante, più di quanto non si sospetterebbe, sono le donne che la musica amano «farla», suonando uno strumento qualsiasi.

Affrontiamo prima questo secondo aspetto, forse inconsueto, ma certamente affascinante. Tradizionalmente la donna italiana suona il pianoforte. O meglio, appena si pensa al binomio donna-musica si pensa subito alla damina seduta al piano che strimpella Chopin alle orecchie dei genitori estasiati e degli ospiti gentili. Ma, a parte che oggi non ... moltissime ... donne ... ragazze che hanno tempo da dedicare ore ... ore al pianoforte (indispensabili ... si vuol raggiungere un livello appena discreto), c'è anche il problema del costo: regalare ... piano vuol dire mettersi subito nell'ordine ... spesa dei milioni e, forse, ... tutti sono dell'idea.

Ma ... strumenti, e la chitarra è uno di questi, molto diffusi fra le giovani donne e certamente più accessibili dal punto di vista finanziario. Se dunque ... vostra compagna ... suonare la chitarra, magari su un modello ... principiante con il quale ha imparato, è il caso ... pensare a rifornirla di qualcosa di più valido, dal punto ... vista della qualità. Se invece «vorrebbe, ma non ha ... provato», allora ... si può orientare su modelli più economici.

Ma vediamo un po' di cifre: le chitarre per principianti oscillano sulle trentasessantamila lire, con le quali si può comprare un oggetto necessariamente non proprio eccezionale, ... sufficiente per ... i primi passi. ... le già esperte, invece, ma che sono rimaste ferme alla loro prima chitarra e che vorrebbero qualcosa di meglio ecco modelli che arrivano fino alle 150.000. Se poi avete in ... una ... «maga» delle sei corde allora potete spendere anche duecentomila lire ... ne varrà ... pena. Abbiamo detto «sei corde». Ma ci sono anche chitarre a dodici corde (riservate a chi sia davvero bravo) e, addirittura, chitarre a due manici, per effetti speciali. Ma ... esageriamo.

Se invece avete ... che fare con ... «contemplativa», allora orientatevi su buoni dischi. Qualora abbiate in ... un giradischi di livello medio potete puntare sulle collane economiche che dalle ... alle 5000 lire a disco offrono cose egregie. Se l'impianto stereo ... invece ... buon livello, superiore alla media, allo- ... l'ultimo grido ... i dischi ad alta dinamica, incisi con tecniche nuove.

I bambini (con l'aiuto di papà) regaleranno un bel mazzolino

Fiori. Un classico. Milioni di mamme riceveranno altrettanti milioni di mazzolini, più o meno grandi a seconda delle possibilità di ogni bambino. Una tradizione ... un rito, dai quali ... si sfugge. C'è il fatto, è vero, che i fiori sono ... po' cari, al ... là delle possibilità economiche dei piccoli donatori. Per fortuna ci sono i papà, ... supportare finanziariamente le «intenzioni» dei pargoli.

Ed è al papà, sia che vogliano aiutare i propri figli, ... che, autonomamente, vogliano ricordare alla propria donna un giorno sereno, che indirizziamo un suggerimento prezioso: volendo interpretare il tema «fiori» in modo un po' diverso ... solito, al di fuori dagli schemi tradizionali, troveranno idee ... non finire in corso Agnelli, più ... meno all'altezza dello Sporting.

Qui ... sorelle hanno rivoluzionato il tradizionale concetto «fiorario» creando

composizioni del tutto originali e bellissime, utilizzando quanto di più delicato la natura offra, fiori, farfalle, pie- ... rare, foglie, seta. Spiega Marzia, ... delle «creatrici»: «Noi abbiamo cercato ... dare ai fiori una collocazione «ambientata», che ne metta in risalto ... bellezza, ... che al contempo la sfrutti per sottolineare la bellezza di altre ... Non è stata una scelta improvvisata, abbiamo studiato i metodi orientali ed abbiamo cercato di tradurli con i mezzi e gli strumenti che avevamo ... disposizione».

Un tentativo estremamente ben riuscito, almeno ... giudicare dai risultati. I prezzi? Non «popolari», certamente, ma ... stratosferici. Dipende ... che cosa si sceglie, ovviamente, ma ... possibilità per ogni livello ... spesa. Dal semplice fiore confezionato alla composizione elaborata. E' chiaro che salendo nell'elaborazione si sale anche ... i prezzi, fino a sfiorare i biglietti ... centomila ed ... che più. Basta saper scegliere e tutto va ... posto, ... fiore per ogni casa e per ogni mamma.

Ci sono anche i dolci

Dolciumi? Pochi, per non essere accusati di attentato alla linea, specialmente alla vigilia (quasi) delle vacanze al mare con relativo bikini. Ma una scatola, via, di cioccolatini, caramelle, dolcetti vari, perché no?

Profumi amari e freschi ma i gusti sono difficili

La profumeria in generale è uno ... quei settori ai quali ricorrere a colpo sicuro, quando si tratta ... fare un regalo ad ... donna. Naturalmente occorrono alcuni accorgimenti per evitare errori, ma ... tutto sommato «trucchi» abbastanza semplici. Intanto si presume che, per una festa della mamma, chi fa il regalo conosca abbastanza bene chi lo riceve. Il che non è strettamente necessario, a rigore, ma generalmente si tratta di ... eccezionali. Nella norma, invece, c'è una buona conoscenza dei gusti della compagna.

E' abbastanza facile procurarsi una boccetta vuota dell'essenza preferita ... andarne a comprare una uguale ... certi in questo modo di ... sbagliare. Se invece si vuol correre ... rischio di una scelta originale ... personale, allora ci vuole un minimo d'attenzione. Profumi amari, freschi ... secchi si addicono alle giovani donne, ... alle signore di ... certa età che non siano tipi estremamente sportivi. Così ... essenze più dolci vanno meglio per le non più giovanissime. Tuttavia esistono celebri eccezioni, ... il famosissimo «Charlie», usato da tutte, giovani e no. Si tratta però di ... profumo ... tutto particolare che non necessariamente incontra favori indiscriminati.

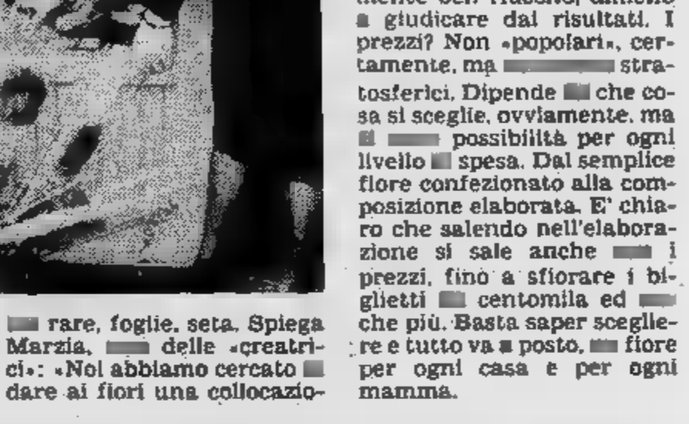

Molto diffuso anche l'uso di profumi maschili, specie al sandalo ... alle ... tabacco ed erbe, anche questi adatti alle giovani donne. Un consiglio: non seguite i pareri delle commesse ... profumeria, fidatevi del vostro naso ... della conoscenza della vostra partner.

A ciascuno la sua festa e le industrie vendono

E se anche i nipoti volessero dedicare un giorno ai nonni?

Festa della [illegible] e [illegible] bene. [illegible] le nonne? E [illegible] c'è la festa del papà, perché i nonni vengono trascurati? Non [illegible] forse essi stessi mamma e papà al quadrato? [illegible] poi, via, gli zii vogliamo dimenticarli? Che sono quelli, molte volte, che allungano le mille lire per le spesucce del nipotino? L'elenco potrebbe continuare. Come dimenticare, infatti, la benemerita categoria dei padrini, siano essi di battesimo, [illegible] comunione o di cresima?

Insomma, l'industria ha [illegible] vasti spazi nei quali inserirsi, per sfruttare il filone d'oro della «festa del...». Per esempio le arti e i mestieri sono fonte infinita [illegible] ispirazione, festa del panettiere, del calzolaio, [illegible] salumiere. Magari con scarpette di cioccolato e finti salami di marzapane [illegible] «regalucci-idea» da lanciare sul [illegible] cato.

Tornando all'idea iniziale, [illegible] e nonni sono, in effetti, [illegible] tantino trascurati dal consumismo festaiolo. Eppure sono loro che, sabato [illegible] domenica, si sostituiscono all'asilo nido consentendo a coppie spensierate di celebrare degnamente il rito del

weekend. Sono sempre loro che nei [illegible] di genitori [illegible] orari disagiati o comunque non coincidenti [illegible] quelli degli istituti scolastici [illegible] prescolastici, provvedono [illegible] custodire i pargoli fino all'ora giusta.

E quanti nonni seguono figli e nipoti in vacanza con il preciso compito di frenare l'esuberanza dei frugoletti nelle ore antelucane (gli anziani, si sa, [illegible] svegliano così presto...) onde consentire [illegible] padri e madri [illegible] dormire un po' di più, «almeno al mare...». Quanti altri, specialmente nonne, vengono aggregati alla comitiva nel ca- [illegible] affitto [illegible] alloggio marino o montano per provvede- [illegible] ai fornelli e sfamare [illegible] la truppa?

Insomma, i nonni sono personaggi trascurati. [illegible] pur vero che, nella loro qua- [illegible] «avi» hanno certamente dei figli [illegible] questi, ovviamente, sono festeggiati in veste [illegible] «padri» e «madri». Ma volete mettere la soddisfazione di avere [illegible] «giornata» tutta per loro, [illegible] i nipotini [illegible] far festa, con i doni «proprio per i nonni»?

[illegible] un'idea. Ci pare perfino strano che non ci abbia pensato ancora nessuno

Perché cambia la data della [illegible]

«Non si riesce mai a sapere quand'è, questa festa della mamma, cambia sempre». Una frase molto ripetuta, ma fondamentalmente sbagliata. A cambiare, infatti, [illegible] la data, non già la collocazione, che è sempre la stessa, da sempre. Per festeggiare [illegible] mamme del mondo (che, [illegible] diceva la nota canzone [illegible] tutte belle») è stata infatti scelta la seconda domenica di maggio che quest'anno, appunto, cade il giorno dieci.

La festa della [illegible] quindi, può spostarsi da un [illegible] all'altro, ma resterà sempre compresa fra il giorno [illegible] e [illegible] giorno 14, che sono i [illegible] limiti massimi nei quali può oscillare la seconda domenica del [illegible] delle rose.

Prezzi [illegible] solo per [illegible] pregiate

Un cane sarebbe un bel regalo ma è un problema per le ferie

Avete pensato a un cane? Beh, certamente non un alano o un [illegible] bernardo, ma uno di quei «cosini» tutti pelo, scodinzolamenti e feste del tipo yorkshire, pechinese, cocker: potrebbe veramente costituire [illegible] sorpresa dolcissima per una [illegible] nel giorno della [illegible] festa. Occ- [illegible] badare molto [illegible] dove [illegible] fa l'acquisto, [illegible] tutti i negozi sono uguali, anche in questo settore.

Ci [illegible] vetrine con cucciolate da far impazzire. I prezzi sono dell'ordine [illegible] trequattrocentomila lire per le razze più pregiate, [illegible] ci sono «incroci» deliziosi a cifre molto più basse per chi [illegible] cane lo considera un «oggetto d'amore» [illegible] non uno status symbol.

Se poi non si vogliono spendere lire, ma solo carezze, basta andare al canile del Comune o a quello dell'Enpa, [illegible] via Germagnano. Lì cuccioli abbandonati [illegible] tristissimi non aspettano che una [illegible] amica. Porterete [illegible] casa un affettuosissimo compagno e strapperete da un destino non proprio felice una povera bestiola.

Un [illegible] può essere [illegible] [illegible] galo bellissimo. [illegible] attenzione; è [illegible] regalo che dura dieci anni buoni; ferie [illegible] «ponti» compresi. Sceglietelo solo [illegible] siete sicuri di non sentirvi troppo «legati» dalla sua fe- [illegible] presenza. Altrimenti lasciate perdere. Il vostro cucciolo finirebbe (o tornerebbe) fatalmente al canile, a soffrire, [illegible] morire.

COSSOLOINCONTRI

La pasticceria degli incontri d'arte in Via Garibaldi [illegible] Torino

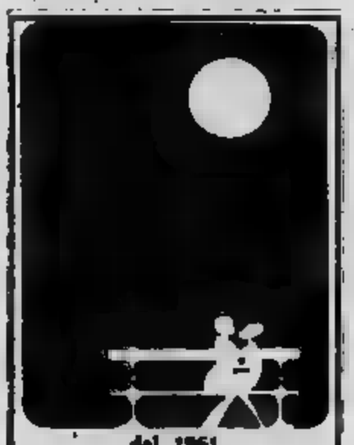

dal 1861
PROCHET
LISTE DI NOZZE
[illegible] Pietro Micca, 6
Concessionario
Christofle

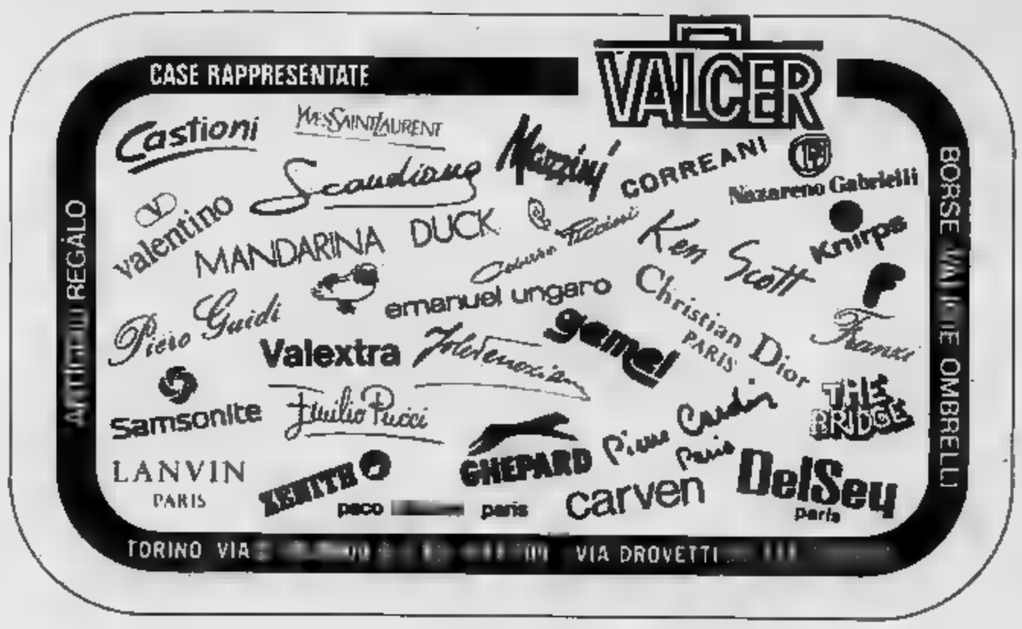

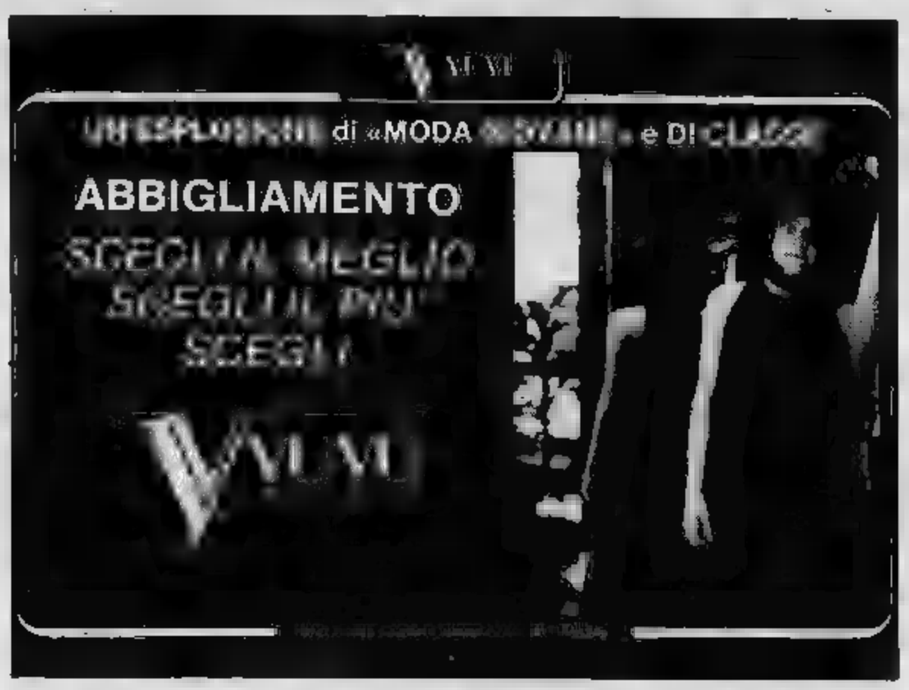

Intervista con John Boorman autore di una nuova versione di «Excalibur»

La guerra di Merlino e Artù

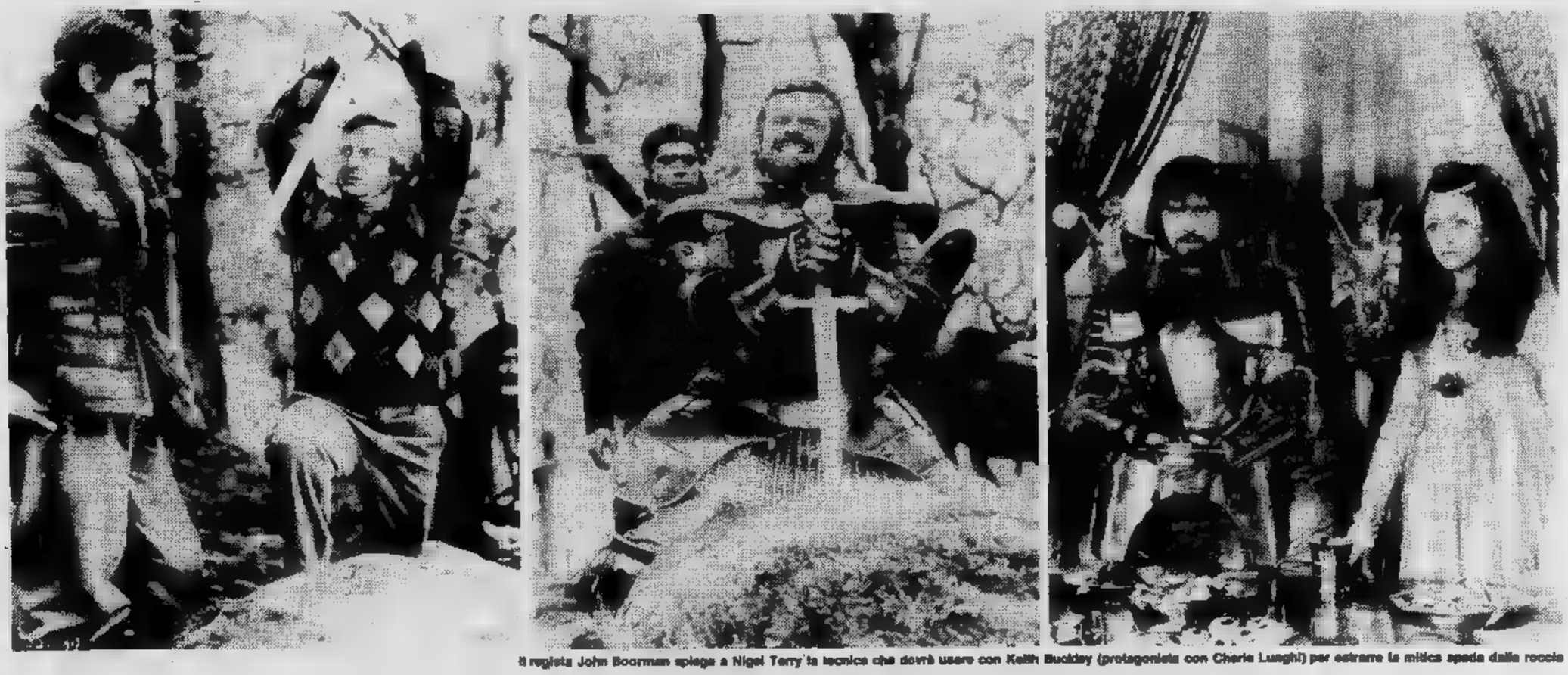

Il regista John Boorman spiega a Nigel Terry la tecnica che dovrà usare con Keith Buckley (protagonista con Charie Lunghi) per estrarre la mitica spada dalla roccia

ROMA — John Boorman, uno dei più interessanti registi delle ultime leve della cinematografia inglese, anche spesso lavora negli Stati Uniti, è venuto a Roma dove si è trattenuto soltanto 48 ore per dare uno sguardo all'edizione italiana del suo ultimo film, *Excalibur*, quasi un kolossal che presentato al prossimo festival di Cannes. Chiariamo subito che Boorman si è fatto conoscere nel mondo soprattutto per l'angoscioso *Un tranquillo week-end di paura*, candidato all'Oscar nel 1972 quale migliore film e migliore regia. In precedenza aveva realizzato *Fino all'ultimo respiro*, *Senza un attimo di tregua*, *Duello nel Pacifico*, *Leone l'ultimo*, *Zardos* e *L'esorcista*, parte II.

Vero virtuoso macchina da presa, egli si ricollega alla tradizione griffithiana secondo cui ogni tema espresso dall'azione. Quasi tutti i film sono variazioni sullo stesso tema: il viaggio attraverso il mito. Come ha scritto Callisto Cosulich: *«L'elemento mitico è talmente incisivo che, talvolta, si ha sensazione di assistere alla rappresentazione di un sogno: magari di un sogno dovuto alla cattiva digestione come in "Un tranquillo week-end di paura"»*.

Quarantotto anni, con i capelli già quasi tutti bianchi, John Boorman spiega che *«per compiere questo nuovo viaggio nelle meraviglie e negli orrori dell'immaginazione sono tornato a quella che è la nostra più immortale leggenda: la storia di Artù, dei cavalieri della Tavola Rotonda, dell'età dell'oro di Camelot, della ricerca del Sacro Graal e del mago Merlino. Non vi è dubbio che tutti noi ancora anneliamo alla magia e tutta la leggenda di Artù è intrisa di magia»*.

Racconta di essere venuto per prima volta a contatto con la leggenda di Artù quand'era ragazzo. Dopo il racconto di Malory, lesse *La terra desolata* di T. S. Eliot *«che è una versione molto diversa ed ermetica del racconto* — dice — *ed anche se non ne capii, fui confortato dalle parole dello stesso Eliot secondo cui la poesia deve essere "sentita" ancor prima di essere capita. Più tardi fui affascinato dall'affermazione del più celebre discepolo di Freud, Carl Jung, secondo cui proprio lo studio dell'inconscio è una continuazione del lavoro di Merlino e degli alchimisti medievali»*.

Da adulto, quando già si interessava di cinema, approfondendo la leggenda, credette di trovare tracce di essa disseminate in quasi ogni forma artistica, dai quadri pre-raffaeliti al ciclo dell'Anello di Wagner, da *Terra di mezzo* di Tolkien al vero western hollywoodiano e perfino nelle lontane galassie di *Guerre stellari*.

«Pensi ad Obi-Wan Kenobi come a Merlino e a Luke Skywalker come al giovane Artù non le sembrerà sorprendente scoprire la vera identità di Darth Vader ne "L'impero colpisce ancora". Ciò che distingue le antiche leggende dalla moderna "fiction" è che i personaggi sono spinti a scoprire il proprio destino piuttosto che a cercare se stessi».

Nel 1975 Boorman completò la prima stesura di copione di *Excalibur*, ma nessuno dei responsabili delle varie compagnie cinematografiche mostrò entusiasmo. Fu soltanto dopo il successo di film tipo *Guerre stellari* che il «fantasy» tornò di moda, e la sceneggiatura di Boorman acquistò interesse da parte di produzioni.

«La Orion Pictures Production mi ha offerto non solo il finanziamento che mi occorre ma anche una totale libertà creativa per cui mi decisi a iniziare le riprese scegliendo l'Irlanda come ambientazione».

E quella dell'Irlanda è stata una scelta precisa, perché, in gran parte corrisponde a quanto declamano certi dépliants turistici, e cioè che il tempo sembra essersi fermato. Spiega Boorman: *«La luce ha un che di magico e, a poca distanza da Dublino, ci si trova di fronte ad una incredibile varietà di paesaggi. Da lande desolate ad intrigate foreste che costituiscono una perfetta ambientazione per il regno di re Artù»*.

A Powerscourt, dove vi sono imponenti cascate, è stata ambientata la scena in cui Artù e Lancillotto si sfidano a duello e diventano amici. A Childers Wood, una delle pochissime foreste in quercie medievali rimaste in Europa, sono state girate le sequenze in cui Artù brandisce per la prima volta l'Excalibur ed anche quelle che mostrano il suo matrimonio con Ginevra. *«Secondo* — dice Boorman — *quello del cinema è il linguaggio più vicino alle rappresentazioni del sogno che ci porta nel subcosciente dove, parafrasando Merlino, ogni cosa è possibile e ogni cosa incontra il suo opposto. Ed è per questo che il cinema è il mezzo ideale in cui rivivere un mito senza tempo»*.

L'importanza di un regista come Boorman è dimostrata dal fatto che su di lui sono stati scritti libri e saggi, da Gérard Legrand e Siclair, da Michel Ciment e Alain Garsault. Dice: *«Noi viviamo un universo sempre più complesso, da un lato, e sempre più tagliato fuori dalla natura, dall'altro. Eppure le nostre emozioni, da millenni e questa parte, sono rimaste quasi le stesse»*.

Secondo Boorman la realizzazione di un film è una sofferenza continua, perché esiste un abisso fra la sceneggiatura e le riprese e più tardi, fra riprese e montaggio. Dice: *«Durante la lavorazione ti accorgi che il copione diventa cosa morta e ciò che dà un senso di insoddisfazione mentre giro un film è l'impressione che ciascuna inquadratura non sia come la vorrei. Per questo John Ford andava mai a vedere il materiale che aveva girato. Ciascuno stadio della lavorazione è una lotta contro altro, a cominciare dalle trattative col produttore. E' regista contro produttore, e poi sceneggiatura contro ripresa, e quindi montaggio contro ripresa»*.

Tornando al tema preferito, cioè alla magia, Boorman afferma: *«Non è una coincidenza che il mio film "Zardoz", del 1974, concernesse il trionfo della magia sulla scienza in un mondo futuro e che il fortunatissimo "Un tranquillo week-end di paura" riecheggiasse un tema di Artù, la perduta armonia dell'uomo con la natura che lo circonda»*.

Protagonista nel film nel ruolo di Mago Merlino è Nicol Williams, attore che nel ha interpretato *Il seme dell'odio*, *Robin e Marian*, *Goodbye amore mio*. E' affiancato da Nigel Terry (Re Artù), Helen Murren (Morgana), Nicholas Clay (Lancillotto), Chrie Lunghi (Ginevra).

Lamberto

Nigel Terry interprete di Re Artù in «Excalibur»

In «Piccole volpi» è apparsa senza pathos e con voce troppo impostata

Liz Taylor ha deluso Broadway

NEW YORK — *La bellezza, l'applauso e l'incoraggiamento dei «vip» Hollywood seduti in prima fila, non sono bastati. Il debutto a Broadway di Elizabeth Taylor, protagonista sulla soglia dei 50 anni di Piccole volpi, commedia Lillian Helman, ambientata all'inizio del Novecento del profondo Sud degli Stati Uniti, non trionfale. Tutt'altro, nel ruolo di Regina Giddens, la e subdola matriarca famiglia Hubbard, l'ex Cleopatra dello schermo, protagonista una pur convincente edizione cinematografica Chi ha paura di Virginia Woolf?, ha convinto soltanto a tratti.*

La Regina Giddens non ha retto il confronto con quella defunta Tallulah Bankhead che della commedia di Lillian Hellmand stata e resterà ancora interprete insuperata. Alla «matriarca», cui la Taylor dato vita, mancato quel non che di diabolico, di subdolamente perverso che il personaggio creato dalla penna Lillian Hellman ha in sé.

Anche ha aiutato Liz ed a tratti il suo accento del Sud è suonato chiaramente impostato. Autentica primadonna di Piccole volpi ha in questo modo finito per essere Maureen Stapleton, nota attrice del teatro americano cui il copione del regista Austin Stapleton aveva nelle intenzioni riservato il ruolo di spalla, per quanto illustre, ma sempre spalla.

Liz Taylor alla ribalta con la scrittrice Lillian Hellman e l'applauditissima Maureen Stapleton

Nei panni Birdie, la dolce e maltrattata cognata di Regina, la Stapleton ha offerto una incredibile testimonianza di innocenza pathos, finendo per conquistare la scena.

A fianco due attrici, brillato Anthony Zerbe nel ruolo Benjamin, il fratello ubriacone protagonista, che ha saputo tratteggiare ricchezza delle sfaccettature l'autentico del Sud degli inizi del Novecento, l'epoca cui il lavoro è ambientato.

Non ha brillato neppure regia e commedia dato a tratti l'impressione seguire linee del melodramma dove si fischiano i cattivi si applaudono i buoni.

Da questa sera si replica. Elizabeth Taylor che ha debuttato nonostante il raffreddore continuerà fare cassetta, ed il pubblico, che in fondo ama le leggende, continuerà a fare fila al botteghino del «Martin Beck Teather» ieri affollato in ogni ordine posti.

(Associated Press)

Un nuovo modo americano di fare gli auguri

Lo strip-tease a domicilio

Negli Stati Uniti non si afferma più «ditelo con i fiori», ma con «Strip-a-gram», meglio, uno «Strip-telegramma». Gli auguri, le felicitazioni, i ringraziamenti sono ormai presentati al felice destinatario, secondo il sesso, strip-teaseuse uno stripteaseur. Questo bizzarro modo di porgere gli auguri che vorrebbe rompere la monotonia dello stressante lavoro nel centro della città degli affari, è l'ultima trovata degli americani, corto immaginazione quando si tratta telegrammi.

La precedente invenzione era stata lanciata quattro anni fa dalla Western Union era telegramma cantato, scritto su misura recapitato da un attore in uniforme.

Per quest'ultima idea invece non occorre ovviamente possedere formazione professionale per consegnare lo «Strip-a-gram». Gli splendidi messaggeri, maschili o femminili, dispongono di un'ampia libertà di presentazione. Soltanto il ricevente deve assolutamente un'età superiore ai 18 anni. E' questo il motivo per ragazzo di 14 anni invano atteso lo spogliarello che aveva previsto di organizzare centro del refettorio della sua scuola.

Quasi per rivincita, il giorno in cui giovane stata mandata un agente cambio e ha cominciato il suo strip in pieno Stock Exchange, il ha immobilizzato circa duecento persone e interrotto il corso della Borsa.

Gli inventori dei singolari auguri sono due attori corto di scritture: Greg Sible di 26 e Gary Blumsack di 32. In sei mesi attività hanno messo insieme una piccola fortuna a New York e adesso intendono allargare loro raggio d'azione a Filadelfia, Los Angeles, Washington e Boston.

I due posseggono un micidiale spirito d'iniziativa: tal punto che per tutti quelli che mancano d'idee hanno proposto loro «Suggest-a-gram» addirittura il «Gay-a-gram» per coloro che amicizie particolari. I prezzi, secondo ditta specializzata sono popolari: 90 dollari per portare «gli auguri» in città 120 dollari per quelli consegnati in provincia. Si raccomanda dare una specie mancia per l'artista, mila lire.

La bella Anna, 21 anni, studentessa in diritto, fa circa 15 strip settimana e ha deciso di abbandonare l'Università. I suoi genitori sono al corrente del strano lavoro e si aspettano che al momento loro trasferimento a Los Angeles giunga lei a portare le congratulazioni.

Fiacca puntata di «Flash»

Rivince l'hostess

MILANO — *Puntata fiacca di Flash, dopo la polemica trasmissione di giovedì scorso. Il «martire» Don Licio non si è fatto vivo per far pace con e la hostess Mara Dalleolle ha dimostrato alla seconda prestazione di non essere il personaggio che fatto sperare.*

Mike comunque felice di riuscito dimenticare una guerra con il vanitoso Don Licio Frassinelle e ha cercato di aiutare la hostess a svantaggio degli altri due concorrenti: lo sbiadito studentello romano Felice Goffredo e il simpatico Giuseppe Toffolo che si difeso bene. Così Mara è riuscita portare casa ben 25 milioni 640 mila lire. Questa volta scortata oltre che dal fidanzato Fabio, che conosciuto in aereo durante un volo Napoli-Tunisi (Fabio infatti l'assistente dell'Alitalia), anche dalla madre una signora ancora bella di Bologna.

All'inizio hostess — di solito distribuisce ben 800 sorrisi al giorno ma in questa settimana perché ha chiesto ferie — un po' di non ben preparata dello sciopero mercoledì degli edicolanti. Avrebbe infatti potuto essere colta in fallo per riuscita a leggere le notizie pubblicate proprio in quel giorno. Fabio, con cui vive a Roma in un bel appartamento arredato da lei, era riuscito a trovare tutti e nove i quotidiani presi in esame e Mara ha fatto in tempo a sottolineare le notizie che a avviso si prestavano a far formulare domande agli esperti.

Pignola com'è, ha staccato il telefono e si è messa leggere e a copiare le notizie su un suo quadernetto. La memoria buona, dice essere molto emotiva una volta in pista sa difendersi e ce l'ha fatta. Che cosa farà di questi quattrini? Ecco una domanda a cui non rispondere. La casa l'hanno, la macchina nuova sta arrivando, fare un viaggio? No davvero, risponde vera professionista viaggi di cui deve fin sopra i capelli.

Durante la trasmissione, anche nessuno ne ha parlato, si sentiva nell'aria la presenza di Don Licio. Si giovedì rimasto perché Mike non lo aveva chiamato diretta a Goro dove stava pranzando per festeggiare un concluso dal fratello. A metà pranzo aveva televisione convinto che Mike facesse il numero del ristorante (lui stesso lo aveva dato Rai). Invece il presentatore spiegò con abilità professionale sue ragioni riuscendo a farsi perdonare anche dalla sua cameriera che lo sgridato.

Don Licio ha passato settimana Roma e ha partecipato all'asta fatta per le sorelline Incardona: forse avrebbe potuto alimentare la colletta tentata genitori mettendo disposizione la somma vinta Flash.

Adele Galletti

OGGI all'ARISTON

SISSY SPACEK PREMIO OSCAR
per questo film come
MIGLIORE ATTRICE PROTAGONISTA

Lei colmò l'anello nuziale.
Lui le regalò una chitarra.
Le loro vite non furono
più le stesse.

LA RAGAZZA DI NASHVILLE
(Coal Miners Daughter)

SISSY SPACEK · TOMMY LEE JONES
"LA RAGAZZA DI NASHVILLE"
e con BEVERLY D'ANGELO · LEVON HELM - Sceneggiatura di TOM RICKMAN
Produttore Esecutivo BOB LARSON - Prodotto da BERNARD SCHWARTZ
Ispirato all'autobiografia di LORETTA LYNN con GEORGE VECSEY
Diretto da MICHAEL APTED Una Produzione BERNARD SCHWARTZ
La colonna sonora originale è disponibile su dischi MCA Records - distr. Dischi RICORDI
Un Film MCA Universal - distr. CIC

ORARIO SPETTACOLI: 15,30 - 17,40 - 20 - 22,20

Arlecchino - OGGI «PRIMA»
CHARLES BRONSON più implacabile
«Il giustiziere della notte»

Ultimo

CHARLES BRONSON
L'UOMO DEL CONFINE

Orario spettacoli: 16,15; 18,30; 20,30; 22,30

OGGI al CRISTALLO
eccezionale avvenimento cinematografico

Il regista e il protagonista de «La piscina» e «Borsalino» presentano il loro ultimo film che in soli 2 mesi di programmazione a Parigi ha polverizzato ogni record di pubblico e 8 miliardi di incasso

Tutti vogliono uccidere... e Lui vuole uccidere!
Lui sa rispondere... ucciderà per non morire!

3 uomini da abbattere

Orario: 16; 17,45; 19,15; 20,45; 22,30 • Vietato minori 14 anni

A tutte le signore che interverranno agli spettacoli di oggi, sarà offerto, in omaggio, un campione del profumo Eau de toilette «Alain Delon»

Siete soli? Andate al cinema.
Siete in compagnia? Andate al cinema.

I film in prima visione sugli schermi torinesi

Lo scienziato diventa divo

Mon oncle d'Amérique *di Alain Resnais con Gérard Depardieu, Nicole Garcia, Roger Pierre. Drammatico, francese, colori. (Cinema Gioiello).*

Da *Hiroshima mon amour* a *Mon oncle d'Amérique*, dal '59 con la nouvelle vague all'80 con il Festival di Cannes da vincere a ogni costo, la carriera di Alain Resnais è proseguita avara di titoli e di effetti. Così accade che la nouvelle vague si polverizzi in un nugolo di autori e di artigiani praticoni, che il Festival premi *Kagemusha* e *All that jazz* senza che Resnais venga a capo alla sua serietà e scontrosità.

Con *Mon oncle d'Amérique* in particolare il regista si collega alla primissima fase della sua produzione, cioè i documentari industriali culminati in *Le chant du styrène*. Anche nell'ultimo lungometraggio l'ispirazione non risulta immediata ma si rifà a dati esistenti elaborati dal noto scienziato Henri Laborit, ribaditi con meticolosità e dilatati nella ricerca d'un linguaggio espressivo. Certamente desta sorpresa ascoltare che i tre antagonisti del film — Jean borghese che cerca l'affermazione politica e letteraria, Janine che viene dal proletariato e sfonda nel teatro, René contadino cattolico che lavora sodo nell'industria — si comportano né più né meno che ogni altro essere vivente, dal minuscolo gamberetto al grande antropoide.

Secondo la precisa affermazione di Laborit (e la sorniona condiscendenza di Resnais) chi lotta per riuscire deve in qualche modo inibirsi, senza dimenticare che ogni essere vivente rappresenta una memoria che agisce e che in conseguenza si forma nei primi tre anni di vita. Con queste premesse il regista si troverà sicuramente in difficoltà a seguire il percorso di Jean che consegue le sue affermazioni, di Jeanine che ne diventa l'amante e ne sarà schifata, di René che viene bruciato dal «patron» e tenta il suicidio.

Jean e Jeanine — chissà mai se esiste il libero arbitrio — si congestionano in una serie di passaggi obbligati come la sceneggiatura fosse uno schema di parole crociate aride e sgradevoli. Molto più interessante il personaggio di René, animato da quello straordinario attore che è Gérard Depardieu, il quale delinea e sfumature le speranze in una sorta di costante omaggio a Jean Gabin, suo allegro eroe e laico protettore. Però, siamo sinceri, quale persona e quale cattolica vorrebbe scientificamente morire per un'ingiustizia subita sul lavoro?

Resnais, che crede a Laborit il quale vuole dimostrare tutto, ha in ultimo l'accortezza di non voler dimostrare nulla. Il suo stile è tuttavia vario e composito. Un suo film si distinguerebbe a mezzo a dieci altri per la perfetta tortuosità della vicenda e la chiara fiducia negli uomini.

Il film di Herzog

Infelice Hauser

L'enigma di Kaspar Hauser di Werner Herzog con Bruno S., Walter Ladengast, Brigitte Mira (Cinema Studio Ritz).

Kaspar Hauser compare misteriosamente a mattina di Pentecoste del 1828 sulla piazza di Norimberga: ha una luce inquietante negli occhi, sta impalato con la Bibbia in mano e una lettera nell'altra.

Quasi incapace di connettere e di comunicare, è un uomo che nasce a 18 anni, sopravvissuto a una lugubre prigionia in cantina a pane e acqua.

Sul caso Hauser l'Ottocento ha dispiegato commenti e filosofie. Questo «enfant sauvage», sconvolgeva i pregiudizi del vivere borghese e colpiva il sedentarismo di certa religione (non per nulla il regista Herzog nel film del '74 che rimane il suo migliore, ne affida l'interpretazione a un trovatello autentico rifiuto della società e ne sottolinea l'impostazione con il maligno motto «*Ognuno per sé e Dio contro tutti!*»).

Herzog vede nel protagonista il segno della contraddizione che un elemento diverso porterà necessariamente nel seno di un'organizzazione stabilita. Una logica troppo fredda non riesce a convincere Hauser della buona fede di quanti s'intendono alla sua teoria: anzi egli comunicherà soprattutto con animali e bambini, trovando odiosa la musica colta e mediocre la logica sistematica.

Un giorno Kaspar Hauser, ancora giovane, viene ucciso dalla coltellata d'un ignoto. Senza pretendere a leggere nei cervelli, il regista lascia intendere come la società tiri un respiro di sollievo, evidenziato nella sequenza dell'autopsia quando alcune anomalie nel legato e nel cervello inducono frettolosamente i notabili a qualificare come clinica la diversità dello sconosciuto. Negli ultimi minuti de *L'enigma di Kasper Hauser* la tenerezza e lo strazio della rappresentazione si fanno lortissimi, quasi intollerabili.

Werner Herzog (*Aguirre furore di Dio, La ballata di Stroszek, Woyzeck*) è stato tra gli artefici della rinascita del cinema nella Germania federale. Riservato di carattere e d'ispirazione, dispiega un'eccezionale comunicatività e uno stile stupefacente nel raccontare degl'infelici sulla terra.

Piero Perona

Cary Grant sposo per la quinta volta

NEW YORK — *Quinto matrimonio per Cary Grant che ha compiuto 77 anni, ma non disarma. La sposina è Barbara Harris, ha 30 anni, ha rinunciato a corteggiatori come John Travolta, Al Pacino, Robert Redford e il produttore David Freeman, ricchissimo. Dal canto suo, Cary Grant non temeva concorrenza neppure nel campo della finanza, perché se Freeman può essere definito uno dei nuovi «padroni» di Hollywood, l'attore ha un patrimonio accertato che si aggira intorno ai miliardi di lire ed è presidente di una delle più importanti case produttrici di cosmetici del mondo.*

In precedenza Cary Grant era stato sposato con Virginia Cherryl, Barbara Hutton, Betsy Drake e Dyan Cannon, l'unica che le abbia dato una figlia, Jennifer, che ha oggi 15 anni (Foto da «Novella 2000»).

TEATRI STABILI TORINO Colonna Veloce
al TEATRO ALFIERI, ore 21
IL CERCHIO DI GESSO DEL CAUCASO
di Brecht - Regia Gianni
Teatro Stabile di Torino

ITALIA - Tel. 696.40.21
questa sera ore 21,15
GIPO
«RECITAL»

Garden st. Valeggio 2
tel. 655.859
52 ab - 53
ore 21 VENERDI' ELEGANTE
con NINO GALLO
e ZODIAC MEN
sempre omaggi e party amicizia

CINERIZ ★ IL MARCHIO VERDE DEI GRANDI SUCCESSI

Da OGGI al VITTORIA
IN ESCLUSIVA per il PIEMONTE

La direzione del Cinema VITTORIA ringrazia la CINERIZ di aver voluto ad anticipare la programmazione di questo film girato a Torino, destinato alla prossima stagione cinematografica, per dar modo al pubblico il piacere di vederlo in concomitanza con la sua presentazione al
FESTIVAL DI CANNES

un film di Ettore Scola
Valeria D'Obici e Bernard Giraudeau
in
"Passione d'Amore"
Jean Louis Trintignant
Massimo Girotti - Bernard Blier
e con la partecipazione di Laura Antonelli
Soggetto e sceneggiatura di Ruggero Maccari e Ettore Scola
Musiche di Armando Trovajoli - edizioni General Music
Prodotto da Franco Committeri per la Massfilm - Roma - Marcesac Cocinor - Parigi
Regia di Ettore Scola
distribuzione CINERIZ

Vietato ai minori di 14 anni

TV NAZIONALI

Rete uno

13.30 **Telegiornale** (c)
14 — **Le avventure di Nigel,** sceneggiato. Seconda puntata — *Giunto a Londra per chiedere al re Giacomo di pagare il debito, Nigel s'innamora di una giovane. Istigato dal consigliere, duca di Buckingham, il sovrano non gli concede udienza, mentre un lord, estremamente addentro alle trame di corte, ordina ai sicari di ucciderlo* (c)
14.30 **Oggi** (c)
14.40 Da Perugia: **Tennis:** campionati internazionali d'Italia femminili (c)
15.30 **Esploratori:** Francisco Pizardo alla conquista dell'Impero del Sole (c)
FILM 16.30 **Happy Days:** Ospedale per cani di lusso, telefilm — *Il cane di Fonzie è depresso. Uno psichiatra interpellato in proposito consiglia un cambiamento d'aria. Allo scopo c'è un'apposita clinica* (c)
17 — **Tg1 flash** (c)
17.05 **3, 2, 1... Contatto!,** per i più piccoli (c) - Game-Grande gioco (c) - Le incredibili indagini dell'Ispettore Nasy, giallo-quiz (c)
18 — **Schede astrofisica:** La nascita dell'universo (c)
18.30 **Tg1 cronache** (c)
19 — **Quel rissoso, irascibile, carissimo Braccio di ferro,** cartoni animati (c)
FILM 19.20 **240 Robert:** Bomba orologeria, telefilm — *Gli agenti della pattuglia Robert trovano il leone e lo riconsegnano al domatore. Senza un attimo di tregua debbono correre a disinnescare la bomba ad orologeria che è stata individuata e potrebbe scoppiare da un momento all'altro* (c)
19.45 **Almanacco giorno dopo** (c)
20 — **Telegiornale** (c)
20.40 **Tribuna** dibattito sul porto d'armi e legge Cossiga: pci - msi-dn - psdi - Comitato promotore legge Cossiga (c)
FILM 21.30 **Tempo massimo,** Mario Mattioli, con Vittorio De Sica, Camillo Pilotto, Amelia Chellini, Anna Magnani, Enrico Viarisio, Milly — *Timido professore, oppresso dalla zia imperiosa, mentre pesca nel lago di Como conosce una paracadutista della quale s'innamora irresistibilmente. Per far breccia nel cuore a trasformarsi in sportivo con risultati disastrosi*
22.45 **Tu per tu con l'opera d'arte,** documenti (c)
23.10 **Telegiornale** (c)

Rete due

13.30 **Corso elementare di economia:** Il bilancio economico nazionale (c)
14.10 **Viaggio nell'irreale:** La mia vita con Daniela, sceneggiato. Con Ivana Monti, Walter Maestosi, Laura Gianoli. Seconda puntata
15.30 **Tg2 replay,** attualità (c)
16.15 **Invito alla musica** (c)
17 — **Tg2 flash** (c)
17.05 **L'opinione di Giulio Nascimbeni** (c)
17.30 **Bia, magia,** cartoni animati (c)
18 — **Borghesi e proletari ieri e oggi,** inchiesta (c)
18.30 **Dal Parlamento - Tg2 sportsera** (c)
FILM 18.50 **Buonasera Ave Ninchi,** varietà (c) - Butterfields, telefilm (c)
19.45 **Tg2** (c)
20.40 **Grancanal,** varietà giochi premi con Corrado (c)
21.55 **Riprendiamoci la vita:** Un giorno, ogni giorno, documenti (c)
FILM 22.45 **Il brivido dell'imprevisto:** Ritratto di signora, telefilm — *Collezionista di dipinti, finissimo e appassionato intenditore, s'innamora di una ragazza che annoia con i suoi discorsi. Lei riferisce tutto ad un'amica che, innamorata di lui, gli riporta ogni cosa sperando di sostituirla nel suo cuore. Offeso, lui architetta una tortuosa vendetta* (c)
23.15 **Tg2 stanotte** (c)

Rete tre

14.30 Da Roma: **sport equestri:** concorso ippico Premio Piazza Colonna (c)
19 — **Tg3** (c) - **Tom e Jerry,** cartoni animati (c)
19.35 **Epistole potenti:** Ricordando Giorgio La Pira, documenti (c)
20.05 **L'arte della ceramica:** Una tecnica orientale (c) - **Tom e Jerry,** cartoni animati (c)
20.40 **Tuttogovi,** settima ultima puntata: La vita dal 1961 al . Commedia: **Gildo Peragallo ingegnere** — *Sedicente ingegnere ospite in una pensione familiare applica mirabolanti quanto assolutamente inutili invenzioni*
22.40 **Un Picasso,** visita alla mostra di Palazzo Grassi (c)
23.30 **Tg3** (c)

TV ESTERE

Svizzera

18 — **Per i più piccoli** (c)
FILM 18.50 **Tre nipoti e maggiordomo,** telefilm (c)
19.20 **Consonanze,** attualità (c)
19.50 **Il Regionale - Telegiornale** (c)
20.40 **Reporter,** settimanale informazione (c)
21.40 **The Osmond Family show,** festival country e rock con gli Osmond (c)
22.40 **Ciclismo:** Tour de Romandie (c)
22.50 **Telegiornale** (c)
FILM 23 — **Toma:** Operazione Domino, telefilm (c)

Montecarlo

17 — **Cartoni animati** (c)
FILM 17.15 **Soli contro tutti,** di A. Del Amo. Western 1965 (c)
19.15 **I giochi di Telemontecarlo** (c)
19.45 **Notiziario** (c)
19.50 **I giochi di Telemontecarlo** (c)
FILM 20.40 **Amore smarrimento,** Filippo Ratti, con Flora Lillo, Piero Palermi. Drammatico 1954
22.10 **Editoriale** (c)
22.15 **Oroscopo** (c)
FILM 22.20 **Police station,** telefilm (c)
22.45 **Notiziario** (c)
22.50 **Tutti parlano** (c)

Capodistria

FILM 17.30 **Film**
19 — **Temi d'attualità:** Memorie di Tito, terza puntata (c)
19.30 **L'angolino dei ragazzi** (c)
20 — **Canale 27** (c)
20.15 **Telegiornale** - Punto d'incontro - Due minuti (c)
FILM 20.30 **La quinta offensiva,** di Stipe Delic, con Richard Burton, Liuba Tadic. Drammatico 1973 (c)
22.10 **Telegiornale - Tutto oggi** (c)
22.20 **La Jugoslavia di Tito:** L'intimidazione fascista (c)
23.30 **Passo danza,** ribalta di balletto classico e moderno. Romeo e Giulietta visti da Maurice Béjart (c)

IL MEGLIO ALLA RADIO

UNO (FM 92,1)

14.30 **Guida all'ascolto della musica del '900.** Un programma di Daniela Palladini
15.05 **Errepiuno.** Radiopomeriggio di Lino Matti e Katia Sinò condotto Mirella Delfini
16.30 **I pensieri King Kong.** Intuiti, circuiti, cronache sottosuolo
17.05 **Patchwork.** Varie comunicazioni per il pubblico giovane fra musica, cronaca spettacolo con qualche delirio. Oggi: — **L'amo- mori... — Combinazione suono**
18.27 **Le** Levi. Adattamento radiofonico in sette puntate di Edmo Fenoglio
19.30 **Una del jazz** 75ª puntata
20.30 Radiodramma di Raoul Maria De Angelis
21.05 Da Torino **Stagione Sinfonica di 1981.** Concerto sinfonico diretto da Charles Bruck
22.40 **Film-musica.** Programma di Luciano Ferone

DUE (FM 95,6)

15 — **3131** (II parte). Un programma d'intrattenimento in diretta
16.32 **Disco club.** Appuntamento giornaliero con la cosiddetta leggera, in studio Arnoldo Foà
17.32 La compagnia Teatro «U» presenta «**Le prigioni**». Lettura integrale romanzo di Silvio Pellico
18.32 **Fougez,** diva italiana della prima metà secolo
19.57 **Spazio X** con Barbara Marchand, Donatella Moretti e Laura Putti
22 — **Mitanonotte.** Al microfono Folco Portinari

TRE (FM 98,2)

12 — **Pomeriggio musicale** a di Paolo Donati
15.30 **Un certo discorso...** di Pasquale Santoli
17 — **Spazio** Musica e attualità culturali presentate da Niccolò Zapponi
19 — **I di Napoli.** Stagione Sinfonica Pubblica della Rai 1981. Direttore Franco Caracciolo
21 — **musiche.** Aggiornamenti e rifletto- di Franco Pulcini
22 — Enzo Restagno: **Béla nel rio** VII trasmissione «Gli anni Venti»
23 — Roberto Cugini presenta: **jazz.** Improvvisazione creatività nella musica

TV PRIVATE

Studio Nord — Canali 49-43

12.45 **Notiziario**
FILM 13 — **Telefilm**
FILM 14 — **Film**
FILM 16.10 **L'eterno vagabondo,** con Charles Chaplin. Comico
FILM 19.15 **Zorro,** la maschera della vendetta, avventuroso 1973 (c)
21 — **Spettacolo musicale** (c)
FILM 21.30 **di stelle,** commedia
FILM 23 — **La ragazza di notte,** commedia 1972 (c)

Teleradio city (Al) — Canali 44-47

FILM 12.45 **Film**
FILM 14.30 **Telefilm**
15.30 **show** (c)
16 — **verdi,** per i più piccoli (c)
16.30 **Candy Candy,** cartoni animati (c)
17 — **Spider man,** cartoni animati (c)
17.30 **Il clan segugi,** cartoni animati (c)
18 — **Cartoni animati** (c)
18.45 **Tre flash** (c)
19 — **Smart,** rubrica cinematografica (c)
FILM 19.30 **Telefilm**
20 — **Candy Candy,** cartoni animati (c)
20.30 **Viva gente,** varietà (c)
FILM 0.05 **L'uomo della porta accanto,** drammatico 1971 (c)

Radio Tele Aosta — Canali 33-35

13 — **La famiglia Huddles,** cartoni animati (c)
FILM 13.30 **Rookies,** telefilm (c)
14.30 **Bluenoah, cartoni animati** (c)
FILM 15 — **I giustizieri West,** western 1975 (c)
FILM 16.30 **Chips,** telefilm (c)
17.30 **Superclassifica show** (c)
FILM 18.30 **Rookies,** telefilm (c)
19.30 **La famiglia Huddles,** cartoni animati (c)
FILM 20 — **Sogni infranti,** drammatico 1933 (c)
FILM 21.30 **Brama vivere,** drammatico 1957 (c)
FILM 23 — **Tandarra,** telefilm (c)

Tele Malta 80 — Canali 49-60

FILM 14.15 **Film atle**

STP (Casale-Vc) — Canale 50

FILM 13.45 **Boys and girls,** telefilm
FILM 14.15 **Mannix,** telefilm (c)
15.15 **L'auto italiana,** settimanale di automobilismo (c)
FILM 18 — **Boys girls,** telefilm (c)
18.30 **Cartoni animati** (c)
19 — **Lo sport** (c)
19.20 **Cartoni ani** (c)
19.50 **Notizie flash**
FILM 20 — **Mannix,** telefilm (c)
21 — **Superclassifica show** (c)
FILM 21.45 **Film**
23.15 **Telenotte**
FILM 24 — **Film**
1.30 **Buonanotte con...**

Telecupole — Canali 57-64

12.30 **Music** (c)
FILM 13.30 **Sky boy,** telefilm (c)
14 — **Cartoni animati** (c)
FILM 15 — **, minaccia dallo spazio,** telefilm (c)
16 — **Classe di ferro,** gioco premi per i più piccoli (c)
18 — **I magnifici quattro,** cartoni animati (c)
18.30 **Cartoni** (c)
19.30 **Notiziario**
20 — **Gundam,** cartoni animati (c)
FILM 20.30
FILM 21 — **Telefilm**
FILM 23 — **Dipartimento S,** telefilm (c)
FILM 24 — **Il visone pelle,** comico 1963 (c)

Tele Ivrea — Canale 45

18 — **Superclassifica show** (c)
18.45 **Lo sport** (c)
19.15 **Agricoltura** (c)
19.45 **insieme** (c)
20.10 **astrologico** (c)
20.20 **Dove** (c)
20.30 **Notiziario**
20.45 **L'oggetto misterioso,** quiz premi (c)
21 — **Pari e dispari,** dibattito sportivo (c)
FILM 21.30 **L'ammazzatina,** commedia 1975 (c)
FILM 23.05 **ammucchiamo,** commedia 1974 (c)

TV PRIVATE

G. R. P. — Canali 42-66

14,15 **Spazio 5,** rubriche per la donna a cura di Maresa Ferraris (c)
FILM 15 — **Carga Pesarda,** telefilm (c)
FILM 16,05 **Max agente 86,** telefilm (c)
16,40 **Grp flash** (c)
16,50 **Giochi giocando,** giochi a premi per i ragazzi. Con Franco Mello e Alessandra Pecchio (c)
17,20 **Cartoni animati** (c)
17,55 **Iron ma,** cartoni animati (c)
FILM 18,30 **Different strokies,** Harlem contro Manhattan. telefilm (c)
19,05 **Tanto per leggere** (c)
19,30 **Grp flash - Almanacco storico** (c)
FILM 19,55 **Peyton Place,** telefilm (c)
20,35 **Oroscopo** (c)
FILM 20,40 **The invaders,** telefilm (c)
21,55 **Coffee break** (c)
22 — **Una da Playboy,** spettacolo di varietà (c)
23 — **La commedia all'italiana,** sceneggiato (c)
23,50 **Grp flash** (c)
FILM 24 — **Attenti, arrivano tutto** di Adamson. Commedia 1975 — *Quattro hostess svedesi particolarmente disinibite, vengono rapite da due fortunati terroristi* (c)
0,50 **Dai giorni** (c)
FILM 1,30 **Solco di pesca,** di Maurizio Liverano, con Gloria Guida, Martine Brochard. Commedia 1976 — *Lo strano dramma di un fotografo di grido che, conteso fra una vogliosa dama ed una frigida servetta, opta per un corrotto fraticello* (c)
FILM 3 — **La notte delle jene,** di Philip Leacock, con Alan Ladd, Michael Callan. Drammatico 1962
FILM 4 — **A doppia faccia,** di Robert Hampton, con Klaus Kinski, Annabella Incontrera. Giallo 1969 (c)
FILM 6 — **Spia spione,** comico (c)

Tele Europa 3 — Canale

13,30 **blazers,** cartoni animati (c)
14 — **Peline story,** cartoni animati (c)
FILM 14,30 **Quella casa nella prateria,** telefilm (c)
FILM 15,30 **Dan August,** telefilm (c)
FILM 16,30 **La grande vallata,** telefilm (c)
FILM 17,30 **La banda dei ranocchi,** cartoni animati (c)
18 — **Gakceen,** cartoni animati (c)
18,30 **Quella prateria,** telefilm (c)
19,25 **Il pescatore,** notiziario di pesca condotto da Max Del Frate (c)
19,30 **Peline story,** cartoni animati (c)
20 — **Star blazers,** cartoni animati (c)
FILM 20,30 **Passi Luna,** di Gibsen. Documentario 1969
FILM 22,10 **L'incredibile Hulk,** telefilm (c)
FILM 23 — **Dipartimento S,** telefilm (c)
24 — **Cronaca un incontro di boxe** (c)
FILM 1 — **Adamo Eva,** di Mario Mattoli, con Erminio Macario, Isa Barzizza. Comico 1949

Videogruppo — Canale 52

FILM 13 — **Abuso di potere,** poliziesco (c)
15 — **Guida sopravvivenza** (c)
16 — **Il fantastico mondo Paul,** cartoni animati (c)
FILM 16,35 **Spectreman,** telefilm (c)
17 — **Uaul,** cartoni animati (c)
FILM 17,30 **Spectreman,** telefilm (c)
18 — **Uaul,** cartoni animati (c)
18,35 **Il fantastico mondo Paul,** cartoni animati (c)
19 — **La città domanda,** filo diretto col sindaco (c)
19,45 **Videonotizie**
FILM 20,05 **Telefilm**
FILM 21 — **La favorita dello Zar,** di Axel Von Ambesser, con Romy Schneider, Jean-Claude Pascal, Helmuth Lohner. Commedia 1960 — *Figlia di un suonatore d'orchestra, innamorata del segretario di Metternich, riesce, travestita da uomo a partecipare ad una festa. Colpito dalla sua bellezza, lo Zar ne innamora, ma Metternich, convinto che si tratti di una spia, la fa arrestare e comincia a interrogarla cose che lei ignora obbligandola a fornire risposte estremamente fantasiose che per una serie di coincidenze si rivelano reali*
FILM 22,45 **Mannix:** Ricerche per un uomo morto, telefilm (c)
23,45 **Videonotizie**
0,10 **Campionato mondiale di tennis** (c)

Tv Flash — Canale 39

FILM 19 — **Troppo tardi per vivere,** di James Baker, con Kim Stewart, Ferando Sancho. Dramma di guerra 1973 — *Focoso contadino greco verso la fine dell'ultima guerra mondiale comanda la rivolta contro i nazisti che occupano il suo Paese e gli hanno ucciso un figlio* (c)
20,50 **Che questi referendum — Castagner,** il calcio visto da un tecnico (c)
21,15 **Track and roll,** programma musicale (c)
FILM 22 — **Flash attualità — Gli amori di una bionda,** di Milos Forman, con Hana Brejchova. Drammatico 1966

Quinta Rete — Canale 47

FILM 14 — **A Venezia un'estate,** di Pedro Lazaga, con Lynn Frederick, Mark Berns. Drammatico 1975
15,30 **Agente Sigma 3 operazione Goldwater,** di A. Witheman, con Jack Taylor, Frank Harris. Spionaggio 1966
17 — **ra contro Gaos,** di N. Yusasa, con Hoshiro Hongo. Fantascienza 1970 — *Per scacciare dalla Terra mostro vampiro gli scienziati hanno un'unica possibilità consistente nel richiamare dallo spazio una colossale creatura in grado di distruggerlo* (c)
16,30 **Arrivano i nostri,** cartoni animati (c)
FILM 20,30 **Il soffio del diavolo:** Il necrologio, telefilm (c)
FILM 21,30 **Il ventesimo secolo,** di P. Zimer, con P. Viterbo. Fantascienza 1977
FILM 22,45 **Carnet per un morto,** di Pierre Zimmer, con Jean-Claude Bercq, Pierrette Pradier, Patricia Viterbo, Michel Lonsdale. Spionaggio 1968
FILM 0,15 **Calore in provincia,** con Monteduro, V. Fabrizi. Commedia 1975

Rete Manila 1 — Canale 50

14 — **Charlotte,** cartoni animati (c)
14,30 **Rubriche per la donna** (c)
FILM 16 — **Le a di Makan,** di Senkiki Tanigucki, con Toshiro Mifune, Mie Hama. Avventuroso 1975 — *Dalle Mille e una notte: un bonzo in cerca di una sacra reliquia e un schiavo liberato, in una città aiutano il re, buono e giusto ma sospettosissimo, a far piazza pulita dei ministri che fanno di tutto per renderlo odioso al popolo e poter prendere il suo posto* (c)
18 — **Tarallucci e vino,** musica Napoli (c)
19 — **La terza**
FILM 20 — **La professione della signora Warren,** di Akos Von Rathony, con Lili Palmer. Commedia 1961 — *Decise e volitive entrambe, riunite sotto lo stesso tetto dopo anni, madre (ex tenutaria di case di tolleranza) e figlia (che non lo sa ma lentamente lo sospetta) non possono fare a meno di scontrarsi*
21,30 **Torino** (c)
21,45 **Gran bazar,** vendita diretta varia a prezzi scontatissimi (c)
FILM 23,30 **La fuoco,** di John Ford, con Henry Fonda, Dolores Del Rio. Drammatico 1947 — *In un Paese sudamericano dove la religione perseguitata, un sacerdote, superati tormenti interiori e, crisi di coscienza, è disposto ad affrontare anche il martirio e la morte per adempiere alla propria missione*

Canale 5 — Canali 61-50-32

12 — **Cartoni animati** (c)
12,30 **Programma musicale** (c)
13,30 **Speciale Ca 5** (c)
FILM 14 — **La fiamma peccato,** di Billy Wilder, con Barbara Stanwyck, Fred MacMurray, Edward G. Robinson. Poliziesco — *Agente di assicurazioni presentatosi in di un d'affari per convincerlo a stipulare una polizza sulla vita, capisce dai discorsi della sua bellissima moglie che questa intende ucciderlo per incassare tutto il denaro. Affascinato da lei, si mette in azione elaborando un complicato piano per l'omicidio del marito*
15,30 **Le nuove avventure di Lassie:** Lassie raccoglie la sfida, telefilm (c)
16 — **Okay,** cartoni animati (c)
16,30 **Ryu:** Vittime innocenti, cartoni animati (c)
FILM 17 — **Superman:** La settimana di Superman, telefilm (c)
17,30 **Le di Lassie:** La foresta più antica del mondo, telefilm (c)
18 — **Programma musicale** (c)
FILM 18,45 **Daktari,** telefilm (c)
20 — **Speciale Canale 5** (c)
FILM 20,30 **Love boat,** telefilm (c)
FILM 21,30 **Il bacio del bandito,** di Laszlo Benedek, con Frank Sinatra, Kathryn Grayson, Cyd Charisse. Commedia — *Nella California dei tempi del dominio spagnolo, un bandito mascherato ha l'abitudine di baciare le sue vittime femminili dopo averle rapinate. Alla sua morte, il figlio segue le sue orme, ma, troppo timido, non riesce a baciare damigella che deruba per prima, della quale oltretutto s'innamora perdutamente* (c)
23,20 **Speciale Canale 5** (c)
FILM 23,45 **Qualcuno la porta,** di Nicolas Gessner, con Charles Bronson, Anthony Perkins, Jill Ireland. Drammatico — *Direttore di un manicomio manovra un uomo ridotto ad una totale amnesia facendogli credere di il marito di sua moglie e costringendolo ad uccidere il di lei amante. Roso dal rimorso, confessa tutto* (c)

Quarta Rete — Canale

FILM 13 — **Riccardo Cuor di Leone:** Il mio nome è Aquila, telefilm (c)
FILM 13,45 **Film**
15,15 **Jabber, jaws,** cartoni animati (c)
15,45 **Arte scenografica** (c)
16,30 **show,** spettacolo musicale (c)
17 — **Cartoni animati** (c)
17,30 **Mixage,** filmati musicali a richiesta (c)
FILM 18,30 **contro i mostri,** di Guido Malatesta, con Andrea Aureli, Luciano Marin. Avventuroso 1962 — *Pacifica tribù preistorica giunta in una valle fertile e accogliente, chiede l'aiuto del fortissimo e coraggioso eroe dapprima contro dinosauro, poi contro una tribù rivale i cui membri, feroci razziatori, hanno rapito tutte le loro donne* (c)
20,15 **Jabber Jaws,** cartoni animati (c)
20,45 **Barometro** (c)
FILM 20,50 **Piccolo mondo antico,** di Mario Soldati, con Alida Valli, Massimo Serato, Ada Dondini, Annibale Betrone, Marù Pascoli. Drammatico 1941 — *Dall'omonimo romdi Antonio Fogazzaro: sposatosi alla figlia di un modesto funzionario contro il volere della dispotica nonna, un giovane coinvolto moti risorgimentali viediseredato. Quando la sua unica figlia muore tragicamente un incidente, la solidità del suo matrimonio sembra cominciare ad incrinarsi, la vecchia torna a più miti consigli*
22,15 **Oroscopo** (c)
FILM 22,30 **Film**
FILM 0,15 **Sull'asfalto la pelle scotta,** di Rolf Olsen, con Vera Tschechowa, Erik Schumann. Drammatico 1966

Telestudio T. — Canali 24-45-47

13 — **Uccidete Rommel,** guerra (c)
15 — **D come donna** (c)
FILM 15,15 **e's. Angela:** Angelo volante non identificato (c)
17,15 **Cartoni animati** (c)
17,45 **Ciao ciao,** cartoni animati (c)
FILM 18,10 **Telefilm**
18,45 **Speciale casa** (c)
19 — **Fai centro all'asta** (c)
19,20 **Magileria superfacile** (c)
19,45 **Cartoni animati** (c)
FILM 20,30 **Frontiere dell'odio,** di John Villiers, con Ray Milland, Hedy Lamarr. Western 1950
22,30 **Cronaca dell'incontro calcio Velez-Argentinos jr.** (c)
23,20 **Pianeta** dal passato al futuro (c)
FILM 23,30 **Ragazza nuda assassinata nel parco,** di Alfonso Brescia, Robert Hofman, Irina Demick, Howard Ross, Pilar Velasquez. Giallo 1973 — *Agente investigatore di una compagnia di assicurazioni, ospite in una lussuosa villa per indagare sull'assassinio del suo proprietario, vede durante la presenza succedersi altri tre misteriosi delitti* (c)
FILM 1,30 **La cognatina,** di Sergio Bergonzelli, con Robert Wood, Greta Vallant. Commedia 1975

Tele Subalpina — Canale

17,30 **Le storie di Franco,** cartoni animati (c)
FILM 18 — **Lucy e gli altri,** telefilm (c)
18,30 **Ciao ragazzi,** giochi a premi con Don Nino e il sibillario
19 — **Piemonte podista**
19,30 **Appunti vita diocesana**
FILM 20 — **Il tesoro sommerso,** di John Sturges, con Jane Russel, Gilbert Roland, Richard Egan. Avventuroso 1954 — *Uno squattrinato marinaio, due coniugi in crisi ed un gesuita scandagliano il alla ricerca del tesoro del pirata Morgan*
21,30 **Medaglioni operistici** (c)
22 — **Si alla**
FILM 22,30 **Il villaggio sommerso,** sceneggiato. Replica della terza puntata (c)

Telepinerolo — Canale 56

FILM 12,55 **L'uomo di Cruz,** western (c)
15,30 **Il Bingoo,** tombolone musicale a premi (c)
19 — **Automobilismo**
19,40 **Notiziario**
20 — **Servizi speciali**
20,40 **Uno voi,** personaggi pinerolesi
21,15 **La bustarella,** gioco a premi fra squadre regionali (c)

Televox — Canali

16 — **Università terza età:** Storia della musica
18 — **Dialogo con i telespettatori,** filo diretto con Di Pietrantonio
19 — **Tribuna del referendum**
FILM 20 — **L'oro California,** di Budd Boetticher, con Randolph Scott, Virginia Mayo. Western 1958 — *Durante la guerra civile americana, il drammatico trasporto di carico d'oro dalla California alle avanguardie nordiste*
21,30 **Robedamatt,** folklore piemontese

I CINEMA DI TORINO

CRITICA		PUBBLICO	
Capolavoro	●●●●●	Eccezionale	OOOOO
Ottimo	●●●●	Successo	OOOO
Favorevole	●●●	Consensi	OOO
Discusso	●●	Discordi	OO
Mediocre	●	Scarso	O

Riduzioni ad associazioni convenzionate con l'Agis: Cinema Adriano, Arco Bernini Hollywood, Jolly, Odeon, Statuto, Vittorio Veneto

Film segnalati dalla critica: **L'enigma di Kaspar Hauser** (Studio Ritz); **Pic nic ad Hanging Rock** (Milano). **Qualcuno volò sul nido del cucolo** (Cuore)

cinema prime visioni

ALCIONE c. R. Margh. 134 Tel. 287.400
Porno di Therese Dunn, con Françoise Perrot, Pauline Teutscher (Francia - Colori) — Viet. 18.
Orario: ap. ore 14,30; ultimo 22,30. Commedia erotica
PRIMA VISIONE non recensita
Ingresso L. 3000

AMBROSIO c. Vit. Eman. Tel. 547.007
I carabbinieri, di F. Massaro, Giorgio Bracardi, Andy Luotto, Leo Gullotta, Mario Marenco (Italia - Colori) — Militi impegnati nello «scandalo metano», danno vita alle consuete barzellette sull'arma
Orario: 15,10; 17; 18,40; 20,30; 22,30. Commedia
Critica ■ Pubblico OOOOO
Ingresso L. 3500

ARISTON v. Lagrange 21 Tel. 546.147
La ragazza di Nashville, di Michael Apted, Sissy Spacek (Oscar '80), Tommy Lee Jones (Usa - Colori) — Felicemente sposata e madre di quattro bambini, intraprende carriera cantante spronata dal marito. Non
Orario: 15,30; 17,40; 20; 22,20. Abbon. 5 film L. 15.000
OGGI LA PRIMA
Ingresso L. 3500

ARLECCHINO c. Sommeiller 22 Tel. 587.190
L'uomo, di Jerrold Freedman, con Charles Bronson, Bruno Kirby (Usa - Colori) — Agente frontiera, cui l'organizzazione dell'immigrazione ha ucciso un amico, si scatena da solo contro i malviventi.
Orario: 16,15; 18,30; 20,30; 22,30. Non viet. Avventuroso
OGGI LA PRIMA
Ingresso L. 3500

ARTISTI EROTIC CENTER v. Artisti Tel. 831.374
Super porno erotic movie (Francia - Col.). Viet. 18
Orario: apertura ore 15; ultimo 22,30. Commedia erotica
recensita
Ingresso L. 3000

ASTOR v. Viotti 8 Tel. 519.516
9 alle 5 ... di B. Higgins, Jane Fonda, Lily Tomlin, Dolly Barton (Usa - Colori) — Divertenti vicende, scherzi e guai procurati da tre segretarie a vendicarsi del capufficio. Non viet.
Orario: 15,30; 16,05; 20,20; 22,30. Abb. 6 film L. 15.000 Comm.
Critica ● Pubblico OOOOO
Ingresso L. 3

AUGUSTUS p. C.L.N. 248 Tel. 530.714
Ricomincio da tre, di Massimo Troisi, con Massimo Troisi, Fiorenzo Marchegiani, Lino Troisi (Italia - Colori) — Il simpatico comico «La smorfia» in un film da lui diretto sulle sfortune di napoletano.
Orario: 15,30; 17,50; 20,10; 22,30. viet. Commedia
Critica ●●●● Pubblico OOOOO
Ingresso L. 3500

CAPITOL v. S. Dalmazzo 24 Tel. 540.605
La moglie amico è sempre..., con Sidney Rome, Rosaria Omaggio, Simon Audrasu (Italia - Colori) — Uomo provvisto di bella moglie, non sa resistere alla tentazione di conquistare moglie dell'amico.
Or.: 15,30; 17,15; 19; 20,50; 22,40. Abb. 5 film L. 15.000. Comm.
OGGI LA PRIMA
Ingresso L. 3500

CENTRALE d'Essai v. C. Alberto 27 Tel. 540.110
Panagulis vive, di Giuseppe Ferrara, con Stathis Giallelis, Marcella Michelangeli (Italia - Colori) — Dal fallito attentato all'elezione a deputato, la storia e la misteriosa morte di Alekos Panagulis.
Orario: 16; 18,10; 20,20; 22,30. Non Commedia drammatica
Critica ■ Pubblico OOOO
Ingresso L.

CHIAMATELO v. Golto 5 Tel. 650.71.00
I uomini di Jacques Deray, con Alain Delon, Michel Auclair, Dalila Di Lazzaro (Francia - Colori) — Spietata resa dei fra rappresentanti della giustizia e preparati delinquenti. Viet. 14.
Orario: 16; 17,45; 19,15; 20,45; 22,30. Poliziesco
OGGI LA PRIMA
Ingresso L. 3500

DORIA v. Gramsci Tel.
di Robert Redford, con Donald Sutherland, Mary Tyler Moore (Usa - Colori) — Il presente e i ricordi del passato nella vita di una coppia nella società americana odierna. Non vietato.
Orario: 15.30; 18; 20,15; 22,30. 6 film L. 15.000. Dramm.
Critica ●●● Pubblico OOOO
Ingresso L. 3500

FARO v. Po 30 Tel. 832.214
'n roll di Julian Temple, con i Sex Pistols e Mary Millington (G. B. - Colori) — Storia dell'ascesa del gruppo punk inglese, attraverso una di concerti che ne formano la biografia musicale.
Orario: 15,20; 18,25; 20,30; 22,30. Non viet.
Critica ●● Pubblico OOOO
Ingresso L. 3000

GIOIELLO v. C. Colombo Tel. 500.760
Mon oncle d'Amerique, di Alain Resnais, con Gerard Depardieu, Nicole Garcia, Roger Pierre (Francia - Colori) — I destini di due uomini e una donna, analizzati in chiave strettamente biologica secondo la scienza.
Orario: 15,30; 17,45; 20; 22,20. Non viet. Commedia drammatica
Critica ●●● Pubblico OOO
Ingresso L. 3500

KELLER STUDIO V.le Camp. 1 Tel. 215.613
Mi porti a questa sera? (La Jument vapeur), di J. Bunuel, con Carole Laure (Francia - Colori) — Battibecchi, gentilezze e scherzi coppia moderna e ben affiatata. Non viet.
Orario: unica ore 21.15. Commedia
Critica ●●● Pubblico OOO
Ingresso

IDEAL c. Beccaria 4 Tel. 541.523
Uno l'altro praticamente amici, di Bruno Corbucci, con Tomas Milian, Renato Pozzetto, Annamaria Rizzoli (Italia - Colori) — Simpatiche rivalità fra due ingenui e pasticcioni amici-nemici. Viet. 14.
Orario: 16,30; 18,30; 20,30; 22,30.
Critica ● Pubblico OOOOO
Ingresso L. 3500

LILLIPUT v. XX Sett. 15 bis Tel. 537.100
Nessuno può fermare, Sidney Poitier, con Gene Wilder, Richard Pryor (Usa - Colori) — Tragicomiche avventure di un commediografo e attore che, finiti innocenti in galera, danno gloria al direttore.
Orario: 15,45; 18; 20,15; 22,30.
Critica ■■ Pubblico OOOO
Ingresso L. 3500

LUX Gall. S. Federico Tel. 541.283
I falchi della notte, Bruce Malmuth, con Sylvester Stallone, Lindsay Wagner, Nigel Davenport (Usa - Colori) — Nelle strade deserte delle tropoli notturne, si scatena la guerra fra poliziotti e criminali. 14.
Or.: 15,30; 17,55; 20,10; 22,30. Abb. 5 film L. 15.000. Avventuroso
Critica ●●● Pubblico OOOO
Ingresso L. 3500

MAFFEI v. Pr. Tommaso 5 Tel. 683.354
Porno video, di Therese Dunn, Françoise Perrot, Pauline Teutscher (Francia - Colori) — V. 18.
Orario: Ap. ore 14,30; ultimo 22,30. Commedia erotica
VISIONE non recensita
L. 3000

METROPOL v. Pr. Tommaso 6 Tel. 650.54.70
e l'amore, di David Greenberg, con Dominique Troye, Ramon (Usa - Colori) — Viet. 18.
Orario: 14,30; 16; 17,40; 19,10; ,40; 22,30. Commedia erotica
Ingresso L. 3000

NAZIONALE v. Pomba 7 Tel. 518.850
L'aldilà ... e tu vivrai nel terrore, di Lucio Fulci, con Katherine MacColl, David Warbeck (Italia - Colori) — Orendi massacri in un albergo restaurato, la cui proprietaria non vuole c stregato. Viet. 18.
Orario: 15; 16,25; 18; 19,25; 21; 22,40.
PRIMA VISIONE
Ingresso

OLIMPIA v. Arsenale 31 Tel. 532.448
di Martin Scorsese, Robert De Niro, Jodie Foster (Usa - Colori) — Storia di un qualunque in questa società frenetica sogna e cerca di diventare «qualcuno» compiendo sciatante gesto.
Orario: 16; 18,10; 20,20; 22,30. Viet. 14.
RIEDIZIONE (1977)
Ingresso

ORFEO p. Carlina Tel. 839.6701
Proibito erotico, con Ajita Wilson (Francia - Colori) — Viet. 18.
Orario: Ap. ore 15; ultimo 22,30. Commedia
PRIMA VISIONE non recensita
Ingresso L. 3000

PRINCIPE v. Princ. d'Acaja 45 Tel. 760.951
Calda gola Martine (Francia - Colori) — Viet. 18.
Orario: Ap. ore 15; ult. 22,30. Commedia erotica
PRIMA VISIONE non recensita
Ingresso L. 3000

REGINA c. R. Margh. 123 Tel. 530.885
Sexy a gogò, con Lisa ay. (Francia - Colori). Vi 18.
Orario: . ore 10; ultimo . Commedia erotica
PRIMA VISIONE non recensita
Ingresso L. 3000

REPOSI v. XX Settembre Tel. 531 400
Asso, di Pipolo, con Adriano Celentano, Edwige Fenech, Sylva Koscina (Italia - Colori) — Fantasma di un fortunato giocatore provincia, ucciso da nemico di gioco, sorveglia la vedova.
Orario: 15,05; 16,55; 18,45; 20,35; 22,30. Non viet.
Critica ● Pubblico OOOOO
Ingresso L. 3500

ROMANO Galleria Subalpina Tel. 510.145
L'ultimo metrò, di François Truffaut, con Catherine Deneuve, Depardieu, Jean Poiret (Francia - Colori) — Vicissitudini di una compagnia attori durante l'occupazione nazista a Parigi. Non vietato.
Orario: 15,30; 17,40; 20,05; 22,30. Commedia drammatica
Critica ●●●● OOO
Ingresso L. 3500

STUDIO RITZ v. Acqui 2 Tel. 830.521
L'enigma di Kaspar Hauser, di W. Herzog, con Bruno S., W. Ladengast (Germ. - Col.) — Storia di un misterioso personaggio, comparso improvvisamente a Norimberga dopo anni di segregazione in cantina. Non viet.
Orario: 16; 18,10; 20,20; 22,30. Segn. dalla Critica Dramm.
Critica ●●●● Pubblico OOO
Ingresso L. 3000

TORINO v. Buozzi Tel. 536.353
Mogli morbose, con Samantha Fox (Usa - Colori). Viet. 18.
Orario: Ap. ore 10; ultimo 22,30. Commedia erotica
PRI non L. 3000

VITTORIA v. Roma 336 Tel. 561.789
Passione d'amore, di Ettore Scola, con Valeria D'Obici, Bernard Giraudeau (It. - Col.) — Tratto da «Fosca» di I. U. Tarchetti, la storia irresistibilmente attratto da donna brutta. Viet. 14.
Or.: 15,35; 17,55; 20,15; 22,30. Abb. 5 film 15.000. Drammatico
OGGI LA PRIMA
Ingresso L. 3500

VITTORIO VENETO p. Veneto 5 Tel. 871.842
erotici particolari, con Jamie MacKonel, Antonia lipalitis (G. B. - Colori). Viet. 18.
Orario: Ap. ore 10; ultimo 22,30.
PRIMA VISIONE non recensita
Ingresso L. 3000

proseguimenti prime visioni

ACAPULCO v. Donizetti 6 Tel.
Toro scatenato, di Martin Scorsese, con Robert De Niro, Joseph Carter, Peter Savage (Italia - B/n) — Tratto dalla biografia di Jack La Motta, la vita e la folgorante carriera del pugile campione del mondo.
: 20,15; 22,30.
Critica ●●●● Pubblico OOOOO
Ingresso

AMBRA v. C. Salute 77 Tel. 297.197
del (Francia - Col.). Viet. 18.
Orario: 20; 22,30. erotica
VISIONE
Ingresso L. 2000

ARCO-INC. c. Pr. Oddone 31 Tel. 484.621
Il grande uno rosso, di Samuel Fuller, con Lee Marvin, Robert Carradine, Kelly Ward (Usa - Colori) — Avventure e amicizie virili tra combattenti della 2ª Guerra mondiale capeggiati tirannico sergente.
Orario: 20; 22,30. Non viet. Guerra
Critica ●●● Pubblico OOO
Ingresso L. 2000

ELISEO piazza Sabotino Tel.
Spaghetti a mezzanotte, di Sergio Martini, Bouchet, Lino Banfi, Teo Teocoli, Alda Chelli (Italia - Colori) — Moglie troppo mette nei guai e procura avventure fastidiose a marito fissacchiotto.
Orario: 20,30; 22,30. Non viet. Commedia
Critica ● Pubblico OOOO
Ingresso L. 2000

FIAMMA c. Trapani 57 Tel. 372.057
E io ne gi di Bo con Walter Matthau, Julie Andrews, Sara Stimson (Usa - Colori) — Tragicomiche vicende un allibratore a cui è rimasta in pegno una bimba giocata dal proprio padre.
Orario: 20; 22,20. Non viet.
Critica ●●● Pubblico OOOO
Ingresso

LA PERLA c. De Gasperi Tel.
Il domani, di Castellano e Pipolo, con Adriano Celentano, Ornella Muti (Italia - Colori) — Ragazza di città innamora un contadino dell'Oltrepò e si adatta alla vita rustica per «domani». viet.
Orario: 16,05; 18,10; 20,15; 22,20. Commedia
Critica ● Pubblico OOOOO
Ingresso L. 2500

MASSAUA p. Massaua 9 Tel. 795.803
Toro di Martin Scorsese, con Robert De Niro, Joe Pesci, Cathy Moriarty (Usa - B/n) — Tratto dalla biografia di Jack La Motta, la vita e la folgorante carriera del pugile campione del mondo. Viet. 14.
Orario: 20,15; 22,30.
Critica ■■■■ Pubblico OOOO
Ingresso

v. Montebello 8 Tel. 876.061
I mastini della guerra, di John Byrn, con Christopher Walken, Tomia Berenger, Colin Blakely (Usa - Col.) — Gruppo di addestratissimi guerrieri, attendono per scendere in campo la fatidica parola d'ordine. Viet. 14.
Orario: 15,30; 18,20; 20,20; 22,30. Guerra
Critica ●● Pubblico
Ingresso L.

MILANO LUCE ROSSA v. Milano 8 Tel. 530.255
Julie davanti derriere. (Francia - Colori) — Spettacoli riservati soci Nashira Club. Viet. 18. Ore 13 e 21 Pic Hanging Rock, di Peter Weir, Rachel Roberts (Austr. - Colori). Segn. dalla Critica
: ap. ore 10.
Ingresso L. 2500

PUNTODUE d'Essai v. Garibaldi 30 Tel. 545.245
Tre fratelli, di Francesco Rosi, con P. Noiret, M. Placido, V. Mezzogiorno. A. Ferréol (Italia - Colori) — Tre fratelli, diversi fra loro per sentimenti e professione, si incontrano al paese per il funerale della madre.
Orario: 16; 18,10; 20,20; 22,30. Non viet. Commedia drammatica
Critica ●●● Pubblico OOOO
Ingresso L. 2500

ROMA Porno in blue v. S. Donato 40 Tel. 467.765
Blue erotic climax, Laura Lecy (Francia - Colori). Viet. 18.
Orario: Ap. ore 15; ult. 22,30. Commedia erotica
PRIMA VISIONE
Ingresso L.

SEXY MOVIE ONE c. Belgio 53 Tel. 874.171
(Francia - Colori). Viet. 18.
Orario: Ap. ore 15; ult. 22,20. Commedia erotica
non recensita
Ingresso L. 2500

STATUTO v. Tel. 487.051
Laguna blu, Randal Kleiser, con Brooke Shields, Christopher Atkins, Leo McKern, William Daniels (Usa - Colori) — Amore innocente e sensuale fra due adolescenti cresciuti sperduti un'isola Tropici.
Orario: 15; 16,50; 18,40; 20,30; 22,30. Non viet.
Critica ●● Pubblico
Ingresso L. 2000

NUOVO VIP c. Casale 106 Tel. 832.066
Novecento - Atto secondo, di Bertolucci, con Robert De Niro, G. Depardieu, D. Sutherland, D. Sanda, S. Sandrelli (Italia - Col.) — Famiglia emiliana in mezzo secolo di fra gi Viet. 14.
Orario: 19,15; 22,15.
RIEDIZIONE (1977)
Ingresso L. 2500

seconde e altre visioni

ALEXANDRA (v. Sacchi 18, . 511.293)
Sexy fantasy, Karine Gambier. . 18. Or.: 14,05; 15,45; 17,25; 19,05; 20,45; 22,30. L. 1500.

CONTINENTAL (via Nizza 348, tel. 697.068)
Spaghetti a mezzanotte, B. Bouchet, L. Banfi, A. Chelli. Commedia

ERBA d'Essai (corso Moncalieri 241, tel. 690.467)
Vedi teatri.

FORTINO (v. Cigna 47, tel. 486.560)
La stangata, Robert Redford, Paul Newman. Ap. 20. Ult. 22,30. L. 1500. Avventuroso

GIANDUJA - MARIONETTE LUPI (v. S. Teresa 5, tel. 530.238)
V teatri.

HOLLYWOOD (corso R. Margherita 106, tel. 851.904)
Artiglio d'acciaio, Bruce Liang. 1ª vis. To. Non viet. Lotta orientale

JOLLY (v. Verolengo 130, tel. 290.161)
Porno pro Techn. Viet. 18. Erotico
Sul palcoscenico Lelia e

NUOVO ODEON (via Venaria 8, tel. 749.2362)
La croce di ferro, di S. Peckinpah, J. Coburn, Schell, J. Mason. Techn. Non viet. Ap. Ult. 22,20. Guerra

SOCIALE (v. Courmayeur 2, tel. 850.608)
Bancario precario, di L. Salce, con Paolo Villaggio, C. Spaak. Non viet. Ore 20-22,30. Commedia

(v. Cibrario 88, tel. 749.2907)

ZONA CENTRO

ASSOCIAZIONE MOVIE CLUB (via Principe Amedeo 5/L - tel. 544.077)
Titanus presenta (1935-1964) **Poveri belli**, D. Risi, con M. Arena, R. Salvadori. Ore 18,30 e 22,30: **Il segno di Venere**, di D. Risi, con S. Loren e V. De Sica. Ore 20,30 Commedia

CABARET VOLTAIRE (via Cavour 7, tel. 516.046)
dalle 16 alle **Room service**. Nov. **Lussuria viziosa**. Ingr. soci. Erotico

CINECLUB (via F.lli Calandra 15, tel. 447.2868)
Continuato dalle 20,30 alle 24: **Zungenkuss!** e L. Boutique (erotico). Nov. s. Ingresso soci. Sexy

PO (via Po 21, tel. 510.496)
Travolto dagli affetti familiari, L. Buzzanca. Non viet. Commedia drammatica

CROCETTA - S. RITA - MIRAFIORI

ADRIANO (via Sacchi 65, tel. 587.715)
Temporale Rosy, con G. Depardieu, colori. Commedia

GIARDINO d'Essai (via Montalcone 62, tel. 326.873)
Shining di S. Kubrick, con J. Nicholson, S. Duval. Ore 20,15; 22,30. Giallo

SMERALDO - ARCI d'Essai (via Tunisi 92, tel. 390.711)
Cinema - film da rivedere: **Il cavaliere elettrico**, di S. Pollack con Redford, J. . Ap. 20, 22,30. Commedia drammatica

(corso D. Abruzzi 102, tel. 596.125)
Il capolavoro di Adriano Celentano: Du, con Claudia Mori, John Lee. Ore 20; 22,30. L. Commedia drammatica

S. PAOLO

AMERICA (via Frejus 27, tel. 446.764)
.., di R. Altman, con E. Gould, D. Sutherland. Ap. 20. Ult. 22,30. L. 1200. Avventuroso satirico

PAOLO (via Cesana 80, tel. 372.637)
Mia moglie è una strega, R. Pozzetto, E. Giorgi. Techn. Non viet. Ingresso 1000. Ore 20,30; 22,30. Commedia

ZONA FRANCIA

(corso Tassoni 3, tel. 749.3843)
Profezia, di Frankenheimer, con T. Shire, . 14. Horror

ESEDRA* (via Bagetti 30, tel. 447.4262)
Il brigante di Tacca del Lupo, di Pietro Germi, con A. Nazzari, L. Massari. Drammatico

ZETA d'Essai (via Cibrario 88, tel. 749.2907)
da Navarone, di G. Hamilton, con R. Shaw, Bach, F. Nero. Ap. 20. Ult. 22,30 (solo oggi).

ZONA MILANO -

MAIOR (largo G. Cesare 105, tel. 287.974)
Corpi bollenti d'amore. . 15. Ult. 22,30. Erotico

ZONA NIZZA - LINGOTTO

CABIRIA d'Essai (piazza Bengasi, tel. 606.0553)
Mezzogiorno di fuoco, di Mel , 20,30; 22,30. Satirico

CUORE* (via Nizza 56, tel. 687.668)
volò nido del cucolo, Jack Nicholson. Techn. Viet. 14. 19,30; 22. critica

SPEZIA (via Nizza 170, tel. 6963.617)
Le ragazze del porno show, (luce rossa) Viet. 18. Ap. 15. Ingresso 1000. Erotico

* Cinema a carattere parrocchiale.

GALLERIE E MUSEI

(via Volta 9, 515.834-549.041): Gli de «L'Arte 1875-1893. Ore 10-12,30; 16-19,30.
ARTECENTRO - QUAGLINO: Giancarlo Serra.
ARTE CLUB (Brofferio 3): E. Calcio.
CIRCOLO DEGLI ARTISTI: Retrospettiva di G. B. Carpanetto (1883-1928). Un artista della Belle Epoque torinese. Orario: 16,30-19,30.
DAVIDE (325.058): Pers. di Coppo.
UE: Arte Contemporanea.
GIORGIO CARETTO (via Maria Vittoria 10, . 537.274, Torino): 243 opere d'autore «Pit- Italiani e stranieri del 900». Dal 27 aprile all'11 maggio 1981. Orario: 9,30-12,30; 15,30-19,30.
3A (M. Vittoria 18): Marino Marini.

ASSOCIAZIONE PIEMONTESE GALLERIE MODERNA
Tappeti orientali antichi.
A.I.C. (877.857): Averille mostra personale. Inaugurazione ore 18,30.
CITTADELLA: Perino e Rosso Cappelli.
DAVICO: Cremona, Eandi, Maccari, Molinari, Possenti, Sibilia, Tabusso.
DOCUMENTA: Sergio Saroni.
DORIA (Doria 21): Giuseppe Sebesta.
FOGLIATO (M ini 9): Sergio Unia.
GISSI (p.za Solferino 2): P. Garino, personale (lunedì chiuso).
IDEOGRAMMA (De G ri 35): Agosti.
I SEGNI (S. Teresa 20/C, t. 518.947): Kilim, antichi d'Anatolia.
LA (via Po 9) personale di Franco
LA - Asti: Mario Tozzi.
LE IMMAGINI Sergio Bontempini.
NARCISO: Osvaldo Peruzzi, futurista.
PIRRA (c. Cairoli 32, tel. 877.344): Henri Maurice Cahiliurs, acquarelli.
PIRRA CERAMICHE (Lungo Po Cadorna 1, tel. 877.810): Sculture in gres di Carlos Carlé.
PROMOTRICE BELLE ARTI (v.le Crivelli 11): 81; 500 fotografie Italia, Belgio, Messico, Cecoslovacchia, ecc. Or.: 10-12,30; 15-19.
SANT'AGOSTINO (v. S. Agostino 5): '900 italiano.
VIOTTI: «Pittori ad Amalfi».

- **GIANDUJA** (S. Teresa 5): ore 15-18.
MUSEO NAZIONALE DEL CINEMA (Palazzo Chiablese): Film da rivedere: alle 16 e 21,15: **Il treno del ritorno** di P. Dunne con R. Egan, D. Wynter, C. Mitchell (St. Uniti 1958, colori min. 105).

Salone
LA STAMPA
Libreria Concess. dell'Istituto Poligrafico e Zecca dello Stato
Via Roma, 80 - Telefono 517.958

CINEMA CINTURA PIEMONTE LIGURIA

ALMESE
Sada: Il bisbetico domato.
BORGARO
Royal: Delitto a Porta Romana.
CARMAGNOLA
Margherita: Gente comune.
CASELLE
Roma: L'isola.
CHIERI
Nuovo Chierese: Ricomincio da tre.
CHIUSA S. MICHELE
Gloria: Una vacanza bestiale.
CHIVASSO
Nuovo Moderno: Asso.
CIRIE'
Catalano: Blitz nell'Oceano.
Italia: Ricomincio da tre. Techn. Non viet.
Nuovo: I Carabbinieri. Techn. Non viet.
CUORGNE'
Perona: Occhio alla penna.
Margherita: Quando la coppia scoppia.
LANZO
Catalano: Pomi d'ottone e manici di scopa.
LEINI'
Ambra: Ultra porno sexy movie. V. 18.
MONCALIERI
Italia: Occhio alla penna. Non viet.
MONTANARO
Vittoria: Porno Holocaust. V. 18.
NICHELINO
Superga: Il Pap'occhio.
ORBASSANO
Moderno: Il Pap'occhio.
PINEROLO
Hollywood: Manolesta.
Italia: Giallo rosso e Verdone.
Nuovo: Assassinio allo specchio.
Ritz: Asso.
PIOSSASCO
S. Giorgio: Laguna blu.
RIVAROLO
Cristallo: Biancaneve e i 7 nani.
S. AMBROGIO
Ambrosiano: Il bisbetico domato.
SETTIMO
Boccaris: Mia moglie è una strega.
Garibaldi: Porno teenager.
Moderno: L'aereo più pazzo del mondo.
VALPERGA
Ambra: La notte dei falchi.
VENARIA
Dante: Giochi erotici in famiglia.
Supercinema: Chissà perché capitano tutte a me.

ALESSANDRIA

Alessandrino: In amore si cambia.
Ambra: Agente 007 al servizio di Sua Maestà Britannica.
Comunale: Concerto di pietro.
Corso: Dalle 9 alle 5 orario continuato.
Cristallo: Sexy scatenato.
Galleria: I carabbinieri.
Moderno: Il campo di cipolle.
ACQUI TERME
Ariston: Occhio alla penna.
Cristallo: L'ultimo metrò.
Garibaldi: riposo.
Italia: riposo.
CASALE MONFERRATO
Moderno: Asso.
Politeama: Soldato Giulia agli ordini.
Vittoria: Assassinio allo specchio.
GAVI LIGURE
Il Forte: All that jazz.
NOVI LIGURE
Cristallo: Le porno contadine.
Iris: Gente comune.
Italia: I falchi della notte.
Moderno: C'è un fantasma nel mio letto.
OVADA
Lux: La settimana al mare.
Moderno: Le avventure erotiche di Candy.
Torrielli: Pippo olimpionico.
SERRAVALLE SCRIVIA
Lara: Febbre nella pelle.
TORTONA
Moderno: Camera d'albergo.
Sociale: Asso.
Verdi: La moglie in bianco l'amante al pepe.
VALENZA PO
Nuovo Italia: Manolesta.
Sociale: La vendetta del drago nero.
VOGHERA
Arlecchino: Bianco, rosso e... Verdone.
Galvani: Asso.
Roma: Questa è l'America.
Sociale: Gente comune.

ASTI

Lux: In amore si cambia.
Politeama: Spaghetti a mezzanotte.
Salone: I mastini della guerra.
Splendor: La moglie ingorda.
Vittoria: Il minestrone.
CANELLI
Balbo: Torbidi desideri di una ninfomane.
Regno d'Oro: Gente comune.
MONCALVO
Nuovo: riposo.
NIZZA
Aurora: Alessia vulcano sotto la pelle.
Lux: Autostoppista in calore.
Sociale: I falchi della notte.
Verdi: Camera d'albergo.
SAN DAMIANO
Lux: riposo.
Splendor: riposo.
Cristallo: Uno strano tipo.

CUNEO

Corso: Gente comune.
Fiamma: Lili Marleen.
Italia: Labbra aperte.
Nazionale: Il ficcanaso.
ALBA
Corino: Asso.
Eden: Occhio alla penna.
BEINETTE
Astra: riposo.
BORGO SAN DALMAZZO
Moderno: riposo.
BOVES
Nuovo: riposo.
BRA
Impero: La cameriera seduce i villeggianti.
Politeama: Lili Marleen.
Vittoria: Exterminator.
BUSCA
Nuovo: riposo.
CARAGLIO
Splendor: riposo.
CEVA
Doria: riposo.
DRONERO
Iris: riposo.
FOSSANO
Astra: Quando la coppia scoppia.
Iride: Xanadu.
MONDOVI'
Corso: L'oca selvaggia colpisce ancora.
Italia: Mi faccio la barca.
ORMEA
Ariston: riposo.
PIASCO
La Rosa: riposo.
ROBILANTE
Robilantese: riposo.
SALUZZO
Chico: Asso.
Italia: Nessuno ci può fermare.
Splendor: Amori e vizi di Justine.
SAVIGLIANO
Aurora: riposo.
Nazionale: riposo.
Ritz: The Rose.
VERZUOLO
Corso: riposo.
VILLAFALLETTO
Moderno: riposo.

NOVARA

Astra: Le ereditiere superporno.
Coccia: Camera d'albergo.
Excelsior: Scusi lei è normale?
Faraggiana: I carabbinieri.
Vittoria: Occhio alla penna.
S. Cuore: Buon compleanno Topolino.
ARONA
Roma: The Blues Brothers.
Moderno: Piccolo lord.
Lux: Yuppi Du.
BORGOMANERO
Moderno: Toro scatenato.
Nuovo: La cameriera seduce i villeggianti.
Lux: La pagella.
DOMODOSSOLA
Corso: Camera d'albergo.
GALLIATE
Smeraldo: Arrivano i gatti.
GOZZANO
Sociale: Porno cameriera senza malizia.
OMEGNA
Sociale: Le avventure erotiche di Candy.
CAMERI
Oratorio: Ecatombe.
TRECATE
Vittoria: Laguna blu.
VERBANIA
Ariston: Labbra aperte.
Vip: Manolesta.
Sociale (Intra): La liceale al mare con l'amica di papà.
Sociale (Pallanza): Asso.
CANNOBIO
Diana: Piedone d'Egitto.

LOMELLINA

VIGEVANO
Arlecchino: I falchi della notte.
Astoria: Asso.
Cagnoni: Fantasma d'amore.
Marconi: Robin Hood.
Colli Tibaldi: Il mondo porno di due sorelle.

VERCELLI

Astra: Avventure erotiche di Candy.
Civico: chiuso.
Nuovo Italia: Uno contro l'altro praticamente amici.
Viotti: I mastini della guerra.
Verdi: Ficcanaso.
Principe: Yuppi Du.
Sala Dugentesca: ore 17,30 14° Concerto; ore 21,15 15° Concerto con il pianista Mario Delli Ponti.
GATTINARA
Italia: La gemella erotica.

BIELLA

Apollo: Mogliettina porno.
Impero: L'ultimo squalo.
Mazzini: The elephant man.
Odeon: (ore 21) Ben Hur.
Sociale: Assassinio allo specchio.
BORGOSESIA
Lux: Manolesta.
Teatro Sociale: I falchi della notte.
COGGIOLA
Ennio: Super sensual fantasy.
Italia: Xanadu.
Radar: Il piccolo lord.
COSSATO
Primavera: Uccelli d'amore.
PRAY
Excelsior: Ricomincio da tre.
SERRAVALLE
Corso: Manolesta.
VARALLO
Teatro Civico: Il casinista.

GENOVA

Ambassador: Sesso perverso, mondo violento.
Ariston: La mogliettina.
Astor: Dalle 9 alle 5... orario continuato.
Augustus: Asso.
Dioniso: Porno amante notturno.
Gioiello: Super libido.
Grattacielo: Carabbinieri.
Lux: Le ragazze di Nashville.
Nuovo Palazzo: Roadies (Le strade del rock).
Odeon: Robin Hood - Nel regno dell'Alce.
Olimpia: Il soldato Giulia agli ordini.
Orfeo: Ricomincio da tre.
Le Petit Centrale: Pornografia campagnola.
Plaza: Gente comune.
Rivoli: Rock machine.
Smeraldo: Proibitissimo.
Supersexymovies: La ninfomani.
Universale: Uno contro l'altro, praticamente amici.
Verdi: Quando la coppia scoppia.
Dante: Il bambino e il grande cacciatore.
Ritz: L'enigma di Caspar Hauser.
Alfa: Laguna blu.
Cristallo: Il mondo erotico di Francis.
Ideal: I falchi della notte.
Lido: Nessuno ci può fermare.
Marin: Delitti inutili.
Araldo: La stangata.
Chiabrera: Quella porno erotica di mia moglie.
Corallo: The elephant man.
Diana: Cabaret.
SAMPIERDARENA
Astoria: Bianco, rosso e Verdone.
Eldorado: riposo.
Massimo: Sweet porno baby.
Modena: Bionda fragola.
Splendor: Sexy love.
SESTRI PONENTE
Roma: Toro scatenato.
Verdi: Occhio alla penna.
PEGLI
Eden: Pomi d'ottone e manici di scopa.
VOLTRI
Leira: riposo.
CERTOSA
Colombo: Porno libidini di mia moglie.
BOLZANETO
Verdi: Il bisbetico domato.
PONTEDECIMO
Pontedecimo: Che coppia quei due.
QUINTO
Flora: Xanadu.
ARENZANO
Italia: non pervenuto.
COGOLETO
Verdi: Il gioco degli avvoltoi.
RECCO
Anna: Aprili con amore.
SANTA MARGHERITA
Centrale: Labbra bagnate.
Mignon: Brubaker.
Lux: riposo.
RAPALLO
Augustus: L'ultimo squalo.
Grifone: The elephant man.
Italia: Le super sexy mogli svedesi.
CHIAVARI
Astor: Exibition blue.
Cantero: Delitti inutili.
Mignon: Lili Marleen.
Nuovo: Porno lesbo.
Odeon: chiuso per ferie.
SESTRI LEVANTE
Ariston: Il cacciatore di taglie.
Centrale: riposo.

SAVONA

Astor: Gente comune.
Eldorado: Gli ultimi squali.
Ara: I carabbinieri.
Jolly: Labbra bagnate.
Olimpia: Pomi d'ottone e manici di scopa.
Diana: Alla 39ª eclisse.
Filmstudio: Cane di paglia.
Cinema d'Essai: riposo.
Lux: Collo d'acciaio.
ALASSIO
Colombo: I falchi della notte.
Ritz: La settimana bianca.
ALBENGA
Ambra: Lili Marleen.
Astor: Canadesi super sexy.
Cristallo: The elephant man.
ALBISSOLA CAPO
Leone: riposo.
ALBISSOLA MARE
Marconi: Porno lesbo.
CAIRO MONTENOTTE
Abba: Camera d'albergo.
Della Rosa: riposo.
Cristallo: Il dottor Stranamore.
CARCARE
Olimpia: riposo.
Italia: riposo.
FINALE LIGURE
Ondina: Monster.
Vittoria: Dalle 9 alle 5: orario continuato.
Ideal: Occhio alla penna.
LOANO
Perla: Manolesta.
MILLESIMO
Italia: Quanto rompe mia moglie.
Lux: riposo.
PIETRA LIGURE
Comunale: Il cavaliere elettrico.
SPOTORNO
Mignon: Sesso infuocato.
VARAZZE
Tetro: Pole position.

IMPERIA

Rossini: Uno contro l'altro, praticamente amici.
Centrale: Io sono un autarchico.
Dante: Super lesbos.
Imperia: Incontri ravvicinati del 3° tipo.
Ambra: Ricomincio da tre.
Cavour: non pervenuto.
DIANO MARINA
Dianese: Le signore del 4° piano.
ARMA DI TAGGIA
Capitol: Mi faccio la barca.
Cerri: L'albergo degli stalloni.
TAGGIA
Olimpia: Porno holidays.
BORDIGHERA
Olimpia: Vestito per uccidere.
Zeni: riposo.
RIVA LIGURE
Corallo: riposo.
VENTIMIGLIA
Impero: Ricomincio da tre.
Europa: Lili Marleen.

SANREMO

Ariston: L'ultimo metrò.
Astra: Soldato Giulia agli ordini.
Centrale: Questa è l'America.
Orfeo: L'ultima porno moglie.
Ritz: Ultrapornosexymovie.
Sanremese: Io, modestamente Mosè.
Supercinema: L'ultimo squalo.
Lux: Le ragazze blu porno.
Mignon: Asso.

FUORI CASA

Maggio chierese concerto di piano

Alle 21 alla Biblioteca Civica di Chieri Daniele Guidobono esegue, per il Maggio musicale chierese patrocinato da Stampa Sera, un concerto per pianoforte su musiche di Bach, Liszt, Chopin.

Teatro Alfieri — Importante «prima» questa sera all'Alfieri, dove il teatro georgiano Rustaveli diretto da Robert Sturua rappresenta *Il cerchio di gesso del Caucaso* di Brecht.

Teatro Carignano — Per la «Festa internazionale di teatro per ragazzi» va in scena al Carignano, alle ore 21, *Volar sin alas* di Luis Matilla col Teatro de Inutensilios Varios. Lo spettacolo utilizza la pantomima, le ombre cinesi e l'improvvisazione.

Concorso su Verdi per studenti

ROMA — La Rai - Radiotelevisione Italiana, sede regionale dell'Emilia Romagna, ha indetto un concorso su Giuseppe Verdi riservato agli studenti di tutte le scuole medie inferiori e superiori oltre che dei conservatori musicali italiani. I vincitori riceveranno sia premi in denaro sia la pubblicazione degli elaborati a cura delle Edizioni Eri. Il termine massimo per l'invio dei lavori è stato fissato nel 30 novembre 1981, data in cui ricorre l'ottantesimo anniversario della morte del maestro di Busseto.

Ecco le tre sezioni del concorso: la prima propone una ricerca da compiersi con l'impegno di diversi linguaggi, dallo scritto al fotografico, all'audiovisivo, ed è riservata alle scuole medie inferiori e superiori.

La seconda suggerisce la stesura di un testo per una guida ai luoghi verdiani (situati tra Parma, Piacenza e il Po), e ad essa potranno essere interessati gli alunni delle scuole medie superiori.

La terza — destinata agli allievi dei conservatori musicali — è stata indetta per un saggio sulla musica verdiana che abbia quei caratteri di originalità e di novità che tendano a mostrare l'influenza esercitata dall'opera di verdi sulla cultura contemporanea.

Il primo e il secondo premio sono rispettivamente di un milione e mezzo milione di lire. Vi sono inoltre cinque premi «ex aequo» di 200 mila lire ciascuno.

danze **la perla**
ore 15,30 matinée
ore 21 venerdì elegante
con THE JUKE BOXES
omaggi alle Dame

NUOVO - Tel. 655.552
questa sera e domani
ore 21,15
1° NAZIONALE
COLLETTIVO DI DANZA
TEATRO NUOVO
con
LOREDANA FURNO
JEAN PIERRE MARTAL
MARINA FISSO - JOAN BOSIOC in
«CLEOPATRA»
musiche di
LUIGI MANCINELLI
coreografie di
MILORAD MISKOVITCH

TEATRO STABILE TORINO
IV Dipartimento del Comune
FESTA INTERNAZIONALE
DI TEATRO PER RAGAZZI 3
e di sera per gli altri
al Teatro CARIGNANO, ore 21
domani ore 10 e 16
Il Teatro de Inutensilios Varios
VOLAR SIN ALAS
(Volare senza ali)
di LUIS MATILEA

EZE PUF v. Bligny 14
IL VENERDI' SERA
PIU' FAVOLOSO
CON LA MUSICA PIU' BELLA

Milleluci
P. Guala 147 t. 616.160
Domenica sera ospite d'onore
MARCELLA

DU PARC
IL VERO SALOTTO DI TORINO
una serata diversa prolungata
fiori alle dame più eleganti
MINISHOW A SORPRESA

EDEN
SERATA ELEGANTE
DEI FIORI
orch. NUCCIO NICOSIA

Trocadero
v. A Doria 9 - tel. 55.37.71
SERATA A SORPRESA
orch. SCORPIO

Charleston MUSIC HALL
v. Cavalcanti 5
tel. 695796
ore 21 un venerdì diverso
RITMI PER TUTTI
con l'orchestra
«I VOCALMEN»
favolosamente per voi
il balletto argentino
LOS LIMAS

le roi
RITMI PER TUTTI
Domani ore 21
CLAUDIO
CECCHETTO
unico eccezionale show

ODEON V. Pomba 7
Tel. 548.533
ore 15,30 MATINEE
ore 21 - 5° venerdì della canzone
Lidia MARTORANA
Michele MONTANARI
alle dame una rosa di Carla

GRP
lo spettacolo continua
Siamo i più seguiti
sarà che siamo
i più bravi
24 ore su 24
irradiamo su tutto il Piemonte

GRP
lo spettacolo continua
19,05
Tanto
per leggere
a cura
di P. Femore
irradiamo su tutto il Piemonte

GRP
lo spettacolo continua
20,40
Telefilm
della serie
The Invaders
irradiamo su tutto il Piemonte

GRP
lo spettacolo continua
22,00
Una sera
da Play Boy
spettacolo
di varietà
irradiamo su tutto il Piemonte

SCUSI!
LEI HA UN DESIDERIO?
VENGA A CENA AL
Bastian Contrario
POTREBBE VEDERLO
REALIZZATO
69 68 388
2° DESIDERIO REALIZZATO
UN PAPPAGALLO
CHE PARLA
PER LA BAMBINA
SONIA BIROLO
DI TORINO TEL. 713721

TEATRI

PICCOLO REGIO: ore 10,30 (riserv. scuole) **Cinema-Musica** rassegna di film di animazione musicale.
ALFIERI - TEATRO STABILE - CABARET VOLTAIRE: per Frontiere del teatro: ore 21 il teatro Rustaveli di Tbilisi (Caucaso) presenta: **Il cerchio di gesso del Caucaso** di Bertolt Brecht. Regia di Robert Sturua. Tel. 544.562 - 556.246 - 535.440.
CABARET VOLTAIRE: riposo.
CENTRALINO (v. delle Rosine 16, tel. 837.500): riposo. Domani ore 22 Cabaret.
ERBA: ore 21,15 per gli «Incontri e spettacoli per il Quartiere»: **Musica: Duo di chitarra** Alberto Bocchino e Antonello Ghidoni, musiche di Mario Castelnuovo Tedesco, Daniel Lesur, Guido Santorsola Fernando Sor. Inf. tel. 690.467.
GIANDUJA - MARIONETTE LUPI: spettacoli per le scuola: **Pinocchio.**
GOBETTI - TEATRO STABILE: ore 20,30 il Teatro di Roma presenta Sergio Graziani in: **L'usuraio e la sposa bambina**, di Lerici da Dostoevskij. Regia di Aldo Trionfo. Spettacolo in abbonamento. Tel. 544.562 - 556.246. Ultimi 3 giorni.
ITALIA: ore 21,15 Gipo Farassino **Recital**. Pren. via Nizza 136, tel. 690.4021.
NUOVO: ore 21,15 **Cleopatra** presentato dal Collettivo di Danza Teatro Nuovo con Loredana Furno, Jean Pierre Martal, Marina Fisso, Joan Bosioc. Tel. 655.552.
TEATRO ADUA (v. G. Cesare 67): **TEATRO STABILE:** ore 20,30 la Cooperativa Attori e Tecnici presenta: **I due sergenti**, di Anonimo e Altri Comici. Regia di Attilio Corsini. Tel. 544.562 - 556.246. Ultimi 3 giorni.
TEATRO STABILE - SETTORE SCUOLA/RAGAZZI: Festa internazionale di Teatro per Ragazzi 3 e di sera per gli altri: agli Antichi Chiostri (v. Garibaldi 25) dalle 9 alle 18,30 «Le figure incrociate» mostra a cura di M. Serenellini. Tel. 539.707 int. 50. Ultimi 3 giorni.
TEATRO STABILE - SETTORE SCUOLA/RAGAZZI: Festa internazionale di Teatro 3 e di sera per gli altri: al Movie Club ore 9,30-11 rassegna di film di animazione. Tel. 539.707 int. 50.
TEATRO STABILE - SETTORE SCUOLA/RAGAZZI: Festa internazionale di Teatro per Ragazzi 3 e di sera per gli altri: al Teatro Macario ore 10 la Compagnia Théâtre sur le fil presenta: **Le petit Gargantua** (Il piccolo Gargantua). Tel. 539.707 int. 50.
TEATRO STABILE - SETTORE SCUOLA/RAGAZZI: Festa internazionale di Teatro per Ragazzi 3 e di sera per gli altri: al Teatro Carignano ore 21 la Compagnia Teatro de Inutensilios Varios presenta: **Volar sin alas**. Tel. 539.707 int. 50.

IL PATTINAUTA - ROLLERTECA (v. Genova 268, t. 606.9901): 15-21,30.

RITROVI

AL BAGATELLE (Str. Cavoretto 2): ore 21.
ARLECCHINO: ore 21 I Draghi.
BELLE ARTI: ore 21 ballo liscio.
CLUB 84: ore 21 danze.
DU PARC: ore 21 Boccaccio 71.
EDEN: ore 21 Nuccio Nicosia.
FARO: 21 danze. Sfilata moda.
GARDEN: Venerdì elegante con Nino Gallo e nuova orch. Zodiac Men.
LA PERLA: ore 15,30-21 danze.
LE ROI-BAL MUSETTE: ore 21.
MASSAUA: ore 21 ballo liscio.
N. PRINCIPE: 21 Roby e i Gentlemen.
ODEON: 15,30-21 Nuova Riforma.
TROCADERO: ore 21 Gli Scorpio.

INDIE - PIANO BAR (Verdi 10, t. 839.7441): al piano Michele.
LE PARADIS - PIANO BAR (S. Massimo 14, 830.775): al piano Piero canta Pino.
MINI CABARET (tel. 613.660).
SAN GIORGIO - Valentino - Ristorante: danze. Orch. Pino Show.
SHAKER-PIANO BAR (C. Battisti 3, tel. 532.492): Thomas, Palumbo, Nadia.

SHAKER DISCOTECA (C. Battisti 3).

I fatti della politica

— *Noi siamo per un'alleanza politica che nascerà dall'aborto!*

Disegno di Mosca da Il Tempo

Disegno di Forattini da la Repubblica

Polemiche sull'aborto

● Il pci sta cercando di convincere i partiti favorevoli all'aborto ad indire una manifestazione politica «unitaria» da tenersi a Roma il 12 maggio prossimo — riferisce *Avvenire* — una conferma della volontà dei comunisti — ma non solo loro — di politicizzare il confronto e di drammatizzarlo. Finora questa impostazione non ha avuto il consenso di tutti gli interessati. I socialdemocratici, con Longo, pur dichiarandosi favorevoli al mantenimento della legge 194 hanno detto di rifiutare «la strada dello scontro, della guerra di religione, della battaglia muro contro muro». Perplessità sono emerse anche nel partito liberale dove non mancano esponenti, anche autorevoli, che hanno forti dubbi sulla efficacia della legge. Il pci comunque insisterà con una massiccia mobilitazione e non è escluso che riesca a portare in piazza il 12 maggio se non tutti almeno alcuni segretari dei partiti abortisti per dare un inequivocabile segno politico alla manifestazione. Il pci, infatti, non si limita a difendere la sua nota tesi favorevole alla legge 194 ma ritiene che le modifiche proposte dai cattolici siano il primo passo di una sorta di offensiva reazionaria e antipopolare.

● Cauto, martedì in televisione sui rapporti politici con la dc, Craxi — osserva *Il Giorno* — ha scelto il terreno del referendum per sferrare un duro attacco a Piccoli, preannunciando conseguenze gravi se verrà abrogata la legge sull'aborto. A dieci giorni dal voto la polemica investe dunque direttamente i gruppi di governo, fra i quali la tensione potrebbe ancora aumentare se, come auspica principalmente il pci, i segretari dei partiti abortisti scenderanno insieme in piazza per un duplice «no» il 17 maggio. Questo progetto incontra tuttavia delle difficoltà. Al super-comizio sarebbero favorevoli i repubblicani, per i quali Mammì ha avuto contatti con Berlinguer, Craxi, Zanone e Magri. I socialdemocratici però appaiono perplessi. Anche ieri, aprendo a sua volta il comitato centrale del psdi, Longo ha confermato una linea molto prudente, nel senso che il «no» all'abrogazione si accompagna col riconoscimento del diritto che hanno anche i cattolici di sostenere le loro idee. Quanto al pli, mentre Zanone è per il mantenimento della legge, Costa ed altri si dicono contrari, per cui in definitiva i liberali voteranno secondo coscienza.

Limitazione dello sciopero

■ Lama, Carniti e Benvenuto — sottolinea *Il Messaggero* — hanno scritto ieri al ministro del Lavoro per formalizzare il loro «no» alla sua proposta di regolamentare per legge lo sciopero. Oltre a rappresentare un «grave attacco ad un diritto dei lavoratori» la legge, secondo i tre leaders, non scoraggerebbe il «ricorso incontrollato» allo sciopero. Annunciano inoltre che il sindacato la contrasterà, e ribadiscono la scelta dell'autoregolamentazione. Promettono di estendere l'autodisciplina, ma sulla fase del dopo-codici sono divisi.

■ Il netto dissenso della federazione Cgil, Cisl e Uil nei confronti dell'ipotesi del ministro del Lavoro Foschi per la regolamentazione per legge del diritto di sciopero — riporta *Il Fiorino* —, è stato ribadito dai segretari generali Lama, Carniti e Benvenuto in una lettera spedita oggi al ministro. Preso atto «dell'apprezzamento rivolto allo sforzo compiuto dal settore confederale dei trasporti con il varo del codice di autoregolamentazione» la lettera ricorda che quando il sindacato «rivolge critiche di merito all'eventualità di interventi legislativi lo fa nella convinzione che attraverso la legge si otterrebbe un solo risultato: un grave e inaccettabile attacco ad un diritto dei lavoratori senza peraltro che attraverso questo strumento si possa scoraggiare un ricorso incontrollato e negativo allo sciopero stesso».

Dibattito politico

● L'appuntamento «amministrativo» del 21 giugno — rileva *Il Tempo* — va prendendo il sopravvento nella dialettica tra i partiti su quello referendario del 17 maggio, e questo non perché quest'ultimo sia meno importante ma perché saranno le elezioni nei grandi Comuni, tra i quali Roma, Genova e Bari, ad offrire un test politico importante. Alle «amministrative» guardano con estremo interesse sia i socialdemocratici che i liberali — come è dimostrato dall'andamento dei lavori del comitato centrale del psdi e della direzione liberale — che i democristiani e i socialisti, come testimonia la polemica a distanza tra Piccoli e Craxi che ieri sera ha aperto i lavori del nuovo comitato centrale del psi.

● La dc considera senza alcuna apprensione — scrive *Il Popolo* — l'eventualità di una verifica così come l'ha ipotizzata il segretario del psi Craxi. Intervistato dal Gr 2, il segretario democristiano Piccoli ha osservato che una verifica è una verifica e che, conseguentemente, essa non appare una minaccia. Né per la coalizione né per il governo. Piccoli — riferendosi anche a quanto aveva detto Craxi in sede congressuale — vede piuttosto nell'iniziativa del segretario socialista «l'impegno a riguardare la situazione per rendere proficuo e forte il lavoro del governo».

● Piccoli — commenta *Il Giornale d'Italia* — ha cercato di minimizzare la portata della richiesta di Craxi per una «verifica» della maggioranza anche prima delle amministrative di giugno. Il segretario dc ha detto che la richiesta del segretario del psi non gli pare una minaccia: «Conoscendo Craxi e avendolo ascoltato con molta attenzione a Palermo, mi pare piuttosto l'impegno a riguardare la situazione per rendere proficuo e forte il lavoro del governo».

PICCOLA CITTA'/Un nuovo tribunale

CAMPAGNE piemontesi, in questa tarda primavera che ha dipinto di giallo i prati e le colline, mandando piccole nuvole bianche dietro i campanili e cascate di nuvole grigie sui fondali alti del cielo, mentre nei campi i peschi e i meli fioriti sono trasparenti nella luce incerta che precede la pioggia.

Tanti paesi uguali, con le case di pieno mattone non più alte degli alberi nei cortili, rosse e brune come la terra arata che fa loro da confine, con i portali pronti al ritorno dei carri, ampi e alti da arrivare al tetto; cascine di paese divise l'una dall'altra da teneri muretti dai quali spiovono i lillà e le edere, tempo contadino immemorabile, con le sue misure e i suoi silenzi fatti materia e fatti architettura.

Qua e là, purtroppo, in questi paesi sale l'offesa del cemento armato, sproporzionate costruzioni conficcate come spine assurde in una delicata trama, una vera violenza sulle ragioni della tradizione e dell'ambiente. Gli uomini, nei secoli, si son divertiti con ogni sorta di tribunali: da quelli laici a quelli religiosi, da quelli speciali a quelli segreti. Avremo mai, un giorno, il tribunale della cultura cui affidare le difese anche delle più umili bellezze dalla inciviltà e dall'impunità di chi le strazia?

Federico Riccio

Le lettere dei lettori

Il «libro rosso»

Il libro rosso che il ministro Reviglio ha pubblicato per segnalare alla Nazione i ritenuti evasori fiscali del 1974 è stato accolto da una parte con serenità, dall'altra con «mea culpa» e ancora con stizza da chi sa di essere stato preso in contropiede. Ciò che produce meraviglia e sdegno è il sapere che fra i grandi ricchi ci sono 24 mila con la sola frequenza elementare e solo pochi con la scuola d'obbligo.

Morale della favola: ai facenti parte del terrorismo rosso e nero e alla delinquenza comune si è aggiunta una nuova delinquenza che non colpisce i singoli o i nuclei, ma tutta la popolazione i quali si dichiarano «furbi» sapendo che enciclopedie e vocabolari li qualificano «lestofanti»; più dannosi.

cav. Angelo de' Paoli, Sommariva Bosco

La legge sulla pesca

Ho appreso, con notevole ritardo perché assente da Cuneo, dalla «Stampa Sera» di martedì 14 c.m., della polemica sollevata nei miei confronti dai componenti il Gruppo Pescasportivi di Alta Valchiusella, in quel di Drusacco (To) e per essi dal loro Presidente il sig. Remo Girodo al quale con la presente intendo chiarire l'equivoco che è alla base della contrarietà in questione.

Amici pescatori sportivi dell'Alta Valchiusella, comprensibilissima è la vostra indignazione, più che giusto il vostro sdegno, legittima la vostra protesta per le espressioni di disapprovazione concernenti la nuova legge sulla pesca per la Regione Piemonte (in particolare per quanto attiene alla limitazione delle catture («Stampa Sera» del 31 marzo u.s.) ricredetevi, perché quelle detestabili dichiarazioni, che equivalgono ad un giudizio negativo, non sono mie, ma frutto di un malcontrollato mugugno palesemente espresso da uno sparuto gruppo di pescatori sportivi(?), presenti alla riunione indetta dall'Amm.ne Prov.le di Cuneo allo scopo di rendere edotti, tramite costoro, tutti gli interessati alla nuova legge sulla pesca.

Nella mia relazione, che rilasciai qualche giorno dopo, al sig. Pierpaolo Luciano, giovane corrispondente di «Stampa Sera», si è incorsi in un banale malinteso per cui ora mi si attribuisce la paternità di tali dichiarazioni che in realtà contrastano totalmente con le idee di un vecchio pescatore sportivo integerrimo e rispettoso in senso assoluto delle leggi quale io ritengo di essere.

Mie sono invece le affermazioni riguardanti il bracconaggio e l'inquinamento autentiche pagine purulenti della nostra attività.

Esercito la pesca dilettantistica da oltre cinquant'anni di cui circa trenta al servizio della F.I.P.S., ne sono strenuo sostenitore e ne approvo incondizionatamente l'operato; plaudo ai redattori della Legge sulla pesca per la Regione Piemonte, legge che non esito a definire saggia ed insostituibile.

Mario Iraldo
Vice Presidente Prov. F.I.P.S. Cuneo

Tre indecenze

Tra le quotidiane indecenze che si riscontrano nel nostro ameno Paese meritano una citazione particolare le tre più recenti, le quali investono l'etica e soprattutto il costume. Anzi, meglio, la scostumatezza.

La prima indecenza riflette lo sfacciato insistente assenteismo dei parlamentari, insensibili al loro elementare dovere di partecipare costantemente ai lavori del Parlamento. Al riguardo, è da ricordare desolatamente che il decreto riguardante misure urgenti in materia di assistenza sanitaria — in discussione al Senato nella seduta di giovedì, 30 aprile — ha rischiato la decadenza (che sarebbe avvenuta senza l'intervento del consiglio dei ministri, espressamente convocato d'urgenza) per mancanza del numero legale. Per quanto si dice, numerosi senatori avrebbero anticipato di un giorno, il «ponte» del 1° maggio.

La seconda indecenza investe il «sì» della commissione affari costituzionali della Camera. La quale ha confermato in sede referente la decisione assunta dal Senato nel febbraio che ha esteso ai componenti del Consiglio di Stato, della Corte dei conti, al Tar, alla avvocatura e procura dello Stato e alla magistratura militare la speciale indennità «di rischio» istituita in gennaio per i magistrati ordinari nella misura di 4 milioni 400 mile annue. Una «estensione» tanto «divertente» da non meritare altro commento.

La terza indecenza, coinvolge il «patron» o, meglio, l'ex patron della Cgil, Luciano Lama, il quale concionando a Bologna nel corso del comizio del 1° maggio ha esclamato con grinta e cipiglio che *«non è il Governo che deve dire ai sindacati ciò che essi debbono fare, ma che sono invece i sindacati che debbono dire al Governo ciò che esso deve fare!»*.

dott. Piero Lava, Savona

Una lingua difficile

Direi che la correttezza linguistica sia essenziale. Si leggono, a volte, espressioni come questa: «Appello per il disarmo del Papa»; francamente, riesce difficile immaginare un Papa in pieno assetto di guerra; le parole dovevan essere spostate. Mi pare d'aver, pure io, commesso un errore nello scrivere «...chiamò Mussolini a formare il Governo il quale fece la "marcia" in vagone letto; è, quanto meno, singolare un Governo in vagone letto; anziché "il quale" occorreva "egli" o "il Duce" etc.».

La nostra lingua è difficile; per questo trovo molto utili le rubriche linguistiche; rivedere norme grammaticali può servire, anche se sono convinti di non averne bisogno, pure ai letterati.

prof. Teresio Raineri, Pinerolo

Partita a Pont Donnas

A richiesta e nell'interesse del perito industriale Domenico Romei, residente in Pont St Martin (Ao), via Nazionale per Donnas n. 27, che con me sottoscrive questa lettera, prego la Sua cortesia di far pubblicare su *Stampa Sera* la seguente rettifica: «Il sottoscritto perito industriale Domenico Romei di Pont St-Martin (Ao) ritiene lesivo della propria dignità e contrario a verità l'articolo di cronaca a firma Alberto Fumi, apparso nel n. 112 di lunedì 27-4-1981 del quotidiano *Stampa Sera*, a pagina 11 della rubrica "Sport" con l'intestazione: "Irrompono 8 scalmanati sul terreno di gioco", nella parte in cui gli si muove ingiustamente l'addebito di aver minacciato un arbitro esclamando: "datemi una pistola che gli sparo". In punto, dichiara e precisa di non avere proferito tale frase o frasi analoghe né durante la partita di calcio Pont Donnas - Ivrea del 26-4-1981, né in altre circostanze, in conseguenza dell'educazione ricevuta e del rispetto sempre portato alla propria ed all'altrui persona».

Domenico Romei e avv. *Amerigo Cabasso*

(Cavallo)

Chiusura equilibrata

TORINO — Termina con la seduta odierna una settimana che è stata per il mercato azionario molto contrastata ma che, nel complesso, per merito soprattutto delle rinnovate spinte al rialzo nella riunione di giovedì e di quella odierna si è chiusa con un bilancio positivo. I recuperi oggi si sono fatti più consistenti ed estesi interessando moltissimi valori. In evidenza le Autostrade che anche oggi migliorano di oltre il 7 per cento; rialzi consistenti anche per le Sip +5,58 e nei finanziari per le Ifil +16 per cento e Bastogi +1,10 per cento.

Notevole anche il miglioramento conseguito dalle Sai +2,87 per cento che nel dopoborsa hanno toccato quota 41.000. Le Montedison sono risultate molto scambiate ma al contrario di ieri non hanno registrato che un lieve miglioramento rispetto alle chiusure precedenti +0,80. Assestamenti infine per le Fiat, le Bi e le Rinascente. Nei valori locali prevalenza di contrasti, flessioni si sono avute per Castagneti —7,84 per cento, Condotte Acqua Torino —3,88; recuperi invece per Borgosesia +4,04; Paramatti +2,51; Unicem +2,14.

Nel comparto obbligazionario attività in discreto aumento con prezzi lievemente migliori.

FIXING delle Fiat 2462, 2450, 2445; privilegio 1735, 1715, 1720; Cir 1-7-80 18.400, risparmio 19.800, risparmio 1-7-80 18.900; Milano risparmio 37.000; Ras 1-1-81 131.000; Viscosa 1 ottobre 1150; diritti Pirelli 1990.

MILANO

MILANO — Mercato ben disposto ma senza slanci in fine settimana. L'ultima seduta ha registrato una buona intonazione generale di fondo con qualche spunto migliore inizialmente partito ancora dalle Montedison e dai titoli praticamente collegati del settore industriale.

L'indice generale di Borsa è salito quasi subito del +0,5 per cento ma l'euforia della vigilia non ha avuto un seguito in riflesso anche alle ormai vicine scadenze tecniche che stanno provocando numerosi alleggerimenti in previsione anche di un ritocco del tasso del denaro.

La chiusura è apparsa quindi abbastanza equilibrata con ristretti movimenti nei due sensi mentre l'immediato dopo listino ha presentato migliorie per le Fiat, per le Sai e per altri valori mentre più calme sono apparse Generali, Montedison, ben tenute invece Italcementi e Immobiliare quotata a 282.500. Nonché la Sai a 40 mila. Il settore del reddito fisso è apparso ancora [illegible] mente calme per [illegible] soro e per le obbligazioni convertibili; attività sempre modesta.

Generali 160.000-150.000; Fiat 2433, 2445, 2440, priv. 1712, 1735; Montedison 288, 286,50; Viscosa 1181; Olivetti 4763, priv. 4200; Toro 57.490; Sai 22.900, 39.000, 40.000; Ifi priv. 7500; Burgo 12.000.

Ecco le quotazioni:

Abeille 66.000; Aedes 10.500; Alitalia 1450; Alivar 5250; Alleanza 62.975; Anic 880; Autos. To-Mi 4370; Bastogi 569; B.co Roma 94.300; Beni Imm. or. 1553; Beni Imm. pr. 1539; Binda 1595; Breda 3900; Brioschi 2810; Burgo or. 12.000; Burgo pr. 12.080; Carlo Erba or. 8589;

Cascami 6150; Cementir 5950; Ciga 12.700; Cir 18.999; Coge 3850; Comit 90.000; Comp. Milano or. 30.000; Comp. Toro or. 57.490; Comp. Toro pr. 50.490; Cond. Acqua 4250; Credit 11.499; De Ferrari 4800; Eridania 19.350; Eternit 930; Fiat or. 2433; Fiat pr. 1718;

Finmare 82; Finsider 86,25; Generalfin 1158; Generali 160.000; Gilardini [illegible]; Ifil 9805; Imm. Roma 2520; Iniziativa 40.700; Invest 5870; Italcable 11.900; Italcementi 56.000

Italia Ass. 41.995; La Centrale 9795; Lepetit or. 48.000; Lepetit pr. 46.500; Magneti M. 1058; Mediobanca 131.975; Mira Lanza 23.000; Mondadori pr. 8499; Montedison 288.

N.A.I. 211; Nord Milano 2650; Olivetti or. 4763; Olivetti pr. 4200; Pertusola 1300; Perlier 8480; Pierrel 1620; Pirelli e C. 4850; Pirelli S.p.A. 2600; Ras 153.400; Rinascente or. 384; Rinascente pr. 327; Risanamento 19.000.

Saffa 9725; Sai 38.890; Sifa 1707; Silos 7999; Sme 3000; Standa 3120; Tecnomasio 400; Toni Franco 41.350; Viscosa or. 1181; Viscosa pr. 1148; Westinghouse 33.950.

● *Cambi Milano:* Dollaro 1129,75 - 1130,25; Sterlina 2378 - 2380; Fr Svia. 544,10 - 544,30; Fr. Belga 30,35 - 30,45; Fiorino 448,60 - 448,80; Marco 497,50 - 497,80; Fr Francese 210,20 - 210,40; Scellino 70,15 - 70,35.

GENOVA

Mercato azionario selettivamente sostenuto con scambi consistenti.

Centrale 9700; Generali 160.700; Ras 154.000; Meridionali 558; Nai 211; Viscosa or. 1205; Viscosa pr. 1190; Finsider 88; Italsider 298; Fiat or. 2450; Fiat pr. 1735; Sip 1655; Montedison 287,50.

ALBA — Negli ambienti industriali corrono voci che la Calissano di Alba sarebbe nuovamente in vendita insieme con altre associate del gruppo Winefood.

La banca svizzera, il Crédit Suisse, che rilevò la Winefood nel 1967 sulla scia dello scandalo bancario della sua filiale di Chiasso, avrebbe ricevuto proposte di acquistare l'intero pacchetto azionario da parte di altri 28 gruppi italiani e stranieri.

LE AZIONI A TORINO

Titoli	7-5	8-5
ALIMENTARI		
Alivar	5300	5300
Eridania	18900	19000
Florio	605	610
Imm. Agr. Vitt.	37800	37800
Romana Zuccheri	—	—
ASSICURATIVI		
C. Ass. Mi ord.	29000	30000
C. Ass. Mi priv.	27000	27000
Comp. Latina ord.	1620	1620
Comp. Latina priv.	1400	1300
Generali	160500	160400
RAS	155000	155000
SAI	37900	38990
Toro Ass. ord.	57000	57400
Toro Ass. priv.	50200	50300
BANCARI		
B. Comm. Italiana	88200	88200
Banco di Roma	94000	94500
Credito Italiano	11310	11310
Interbanca priv.	48750	51500
Mediobanca	130500	130500
CARTARI - EDITOR.		
Burgo ord.	11950	12090
Burgo priv.	12000	12150
Cart. Ital. Riunite	190	190
CEMENTI - CERAMICHE		
Pozzi Ginori ord.	142	142
Pozzi Ginori risp.	125	125
Elenni ord.	950	950
Elenni pref.	810	810
Unicem	25600	26150
CHIMICI		
Anic	840	845
Italgas	1230	1205
Liquigas ord.	—	—
Liquigas priv.	—	—
Liquigas risp.	—	—
Mira Lanza	23100	23500
Montedison	287 50	289 50
Paramatti	1950	1999
Pierrel	1670	1650
Rumianca	—	—
Saffa ord.	9500	9600
Saffa risp.	9400	9450
SAIAGI	2070	2050
Schiapparelli	1600	1600
COMMERCIO		
Rinascente ord.	380	385
Rinascente priv.	330	331
Silos Genova	8075	8075
COMUNICAZIONI		
Alitalia priv.	1450	1450
Autostr. To-Mi	4150	4450
Italcable	12000	12000
NAI	210	209
SIP	1485	1588
Torino Nord	51	51 50
ELETTROTEC.		
M. Marelli	1030	1040
E. Marelli	—	—
FINANZIARI		
Bastogi IRSS	548	554
Borgosesia ord.	9100	9650
Borgosesia risp.	7450	7450
Centrale	9620	9635
Finsider	90	90
GIM	7400	7300
IFI priv.	7565	7550
IFIL	8400	8600
Invest	5825	5850
Mittel	1950	1950
Fincambi	6000	6000
Pirelli & C.	4900	4900
Pirelli S.p.A.	2595	2630
SAROM	2700	2700
SME	3100	3100
SMI	6200	6100
SIFA	1733	1733
STET	1465	1500
IMMOBILIARI		
B.I.I. ord.	1633	1580
B.I.I. priv.	1550	1550
Condotte Acqua	320	320
Fer-Co	489	480
Gen. Imm. Sogene	2550	2550
I.P.I.	4470	4550
ISVIM	29700	29700
Risan. Napoli	18800	18800
MECCANICI - AUTOM.		
Castagnetti	1389	1280
FIAT ord.	2457	—
FIAT priv.	1785	—
Gilardini	5650	5650
GrazIano	1920	1930
Olivetti ord.	4730	4770
Olivetti priv.	4175	4175
Westinghouse	35000	35000
MINERARI ED ESTRATTIVI		
Calcestre	305	245
Fornara	430	428
Italcider	315	315
Talco Gratita	31000	31000
TESSILI		
Cantoni	12300	12300
Fisac	8890	8800
Snia Visc. ord.	1225	1225
Snia Visc. priv.	1150	1175
DIVERSI		
Acque Potabili	4474	4300
CIGA	12550	12550
CIR	18890	18890
Fiocchetti	158	158
OBBLIG. CONVERTIBILI		
B.I.I. 7% 73/88	—	—
GIM 6% 73/88	—	—
M.C. Er. 7% 73/88	145	145
M.S. Vis. 7% 73/88	—	—
M.S. Spir. 7% 73/88	395	395
M. Monti. 7% 73/88	77	77
M. Oliv. 12% 79/89	430	430
Met. Ital. 6% 73/88	—	—
Mira L. 12% 77/82	110	110
IRI Stet 7% 73/88	80	80

REDDITO FISSO A TORINO

Titoli	7-5	8-5
VALORI DI STATO		
Rendita 5%	46	46
Edil. Sod. 5,50% 88	83	83
» » 5,50% 88	82	82
» » 6% 70	78	78
» » 6% 71	74	74
» » 6% 72	72	72
» » 9% 75/90	76	76
» » 9% 78/91	85	75
» » 10% 77/87	83	83
C. Cr. Tes. 1/6/80	—	—
» » » 1/6/80	—	—
» » » 1/1/2/83	—	—
» » » 1/3/81	—	—
» » » 15/82	99 55	99 20
» » » 1/7/81	98 45	98 20
» » » 1/7/82	97 40	97 80
B.T.N 5,50% 1982	90	89 80
B.T.Q. 10% 1981	—	—
» 12% 1982 I	95 90	95 85
» 12% 1982 II	94 50	94 70
» 12% 1983	88 20	88 20
» 12% 1984 I	87 50	87 30
» 12% 1984 II	87 20	87 20
» 12% 1987	84 70	84 70
OBBLIGAZIONI		
Enel 6% '66 II	70 20	70 50
» » '69 II	57	57
» 7% '73	54	54
Enel '74 indiciz.	137	137
» 10% '75 II	93	93
» '77 ind. II	120 80	120 80
» 12% '78 I	85	86 30
» 12% '78 II	83 70	83 70
I.R.I. 6% '64	92	92
I.R.I. 6% '65	85	85
Autostrade 6% '68 I	63	63
» 6% '69	57 50	57 50
» 7% '72	87 80	88 80
CO.PP. 6%	47 10	46 80
» 7%	46 20	46
» 8% Auto '75	50 30	50 30
» Int. St.6% IV	58 50	58 50
» Int. St.7% IV	58 50	58 50
» Anas 6% 68	46 40	46 40
» » 7% 72 I	47 50	47 50
» Autostr. 7% II	46 25	46 25
FF.SS. 6% '66 I	70 50	70 50
» 6% '67	67	67
» 7% '72 II	55 20	55 20
A.F.S. 7% '70	60	62
» 10% '75 II	92 50	92 50
P.S.Agr. 6% Sp VIII	60	60 50
» 7% II	60	60
ICIPU ventl. 6%	67 20	67 20
» » 7% I	54	54
Imi XXVI 6%	67 10	66
» XXIX 7%	66 20	66 20
» XXXIII 7%	65 50	65 50
» XXXVIII 7%	53	57
» XLII 6%	58	58
» IL 10%	65	65
Isveimer 7% '71 XIX	67	67
» 6% XIII	90	90
Torino Aem 5,50% 60	74	74
» » 5,50% 62	80	80
S. Paolo 5%	85	85
» » 6% conv.	59	59
S. Paolo 6%	53	53
» » 7%	79 50	79 50
» » 9%	84 50	84 50
» O.P. 6% ex 5%	48	48
» » 6%	51	51
» » 7%	68	68
» » 8%	78	78
Banco Napoli 6%	83 50	83 50
Cr. F. Sicilia 6%	—	—
Cr. I. Sar. 6% '69	75	75
» » 7% '70	73 50	73 50
C. R. PP.LL. 6%	50	50
M. Paschi 6%	95	95
F. Piem. V.A. 6%	54	54
Fiat 5,50% '60	—	—
Olivetti 5,50% '62 II	91	91
Catini 5,50% '62	—	—
Viscosa 6% '64	85	85
Rumianca 5,50 '62	—	—
Città Milano 10% '75	83	83
RIV 5,50%	82 50	82 50
Lancia 5,50% '62	—	—
Tor.-Ser. 5,50%	—	—
OBBLIG. CONVERTIBILI		
M. Olivetti 12%	425	425
M. Sip 7%	81	81
M. Viscosa 7%	—	—
Liquigas 7,50% '70	—	—
Iri Stet 7% 73/88	80	80
S. Paolo It. 12%	150 80	150 80

Il presidente della Fiat: «E un grosso sforzo ma non potevamo tirarci indietro»

Agnelli e il ministro De Michelis spiegano perché nella Montedison entrano i privati

MILANO — Dunque la Montedison, la più importante industria chimica a partecipazione statale, torna ai privati. Si tratta di una svolta storica: per rilanciare la chimica e gettare un salvagente a un'industria che stava affogando nei debiti, il governo la toglie allo Stato affidandola agli imprenditori privati.

E gli imprenditori privati accettano. Un consorzio del quale fanno parte gruppi del peso della Fiat, della Pirelli e della Bonomi si è infatti dichiarato disponibile ad acquistare il 17 per cento di azioni in mano pubblica partecipando al successivo aumento di capitale con un investimento calcolabile in 300-400 miliardi di lire.

— Perché la Fiat ha accettato di entrare nell'affare Montedison? Quali sono i piani per il futuro? A queste domande ha risposto il presidente della Fiat Gianni Agnelli in un'intervista al *«Corriere della Sera»*.

«E' una scommessa. Ma di fronte al fatto nuovo della volontà politica di dare ai privati la "leadership" della Montedison non potevamo dire di no* — ha detto Agnelli —. *Per questo abbiamo dato a Cuccia* (il consigliere delegato della Mediobanca da cui è partita l'iniziativa, n.d.r.) *la nostra disponibilità a partecipare all'operazione purché naturalmente si verifichino certe precise condizioni».

Uno degli obiettivi è quello di arrivare ad uno sfruttamento degli impianti della chimica di base dell'85-90 per cento, per poi farlo salire ulteriormente.

«E' un grosso sforzo **— ha aggiunto Agnelli —, *ma se c'è qualcosa di importante da privatizzare non possiamo tirarci indietro. E la creazione di un polo chimico privato lo è certamente».***

— Non è un impegno troppo pesante per la Fiat, alle prese con una grave crisi del mercato dell'automobile?

«Nonostante il generale calo delle vendite **— ha risposto Agnelli — *abbiamo tenuto bene sia in Italia che in Europa».***

— Adesso però la Fiat dovrà mandare qualche dirigente ai vertici della Montedison, in foro Bonaparte...

«No, niente di tutto questo **— ha precisato Agnelli —. *Ci saranno solo alcuni nostri rappresentanti che controlleranno quel che fa l'attuale gestione».***

La Fiat non avrà dunque un impegno manageriale diretto, solo un impegno finanziario. Quanti milioni investirà? Agnelli non ha dato una risposta precisa (*«L'ammontare non è ancora stato specificato»*), anche se le voci di un prossimo aumento di capitale della Montedison parlano di una cifra che si aggira intorno ai 500 miliardi.

— Chi tirerà fuori questi soldi? Forse l'Ifi (la finanziaria degli Angelli), utilizzando quelli che incasserà dal prossimo aumento di capitale?

«No, l'Ifi non c'entra **— ha detto Agnelli —. *L'operazione sarà effettuata direttamente dalla Fiat. Non posso dire di più. Non posso ancora specificare tempi, modi e dimensioni».***

Il presidente della Fiat Giovanni Agnelli e il ministro socialista De Michelis

ROMA — *Come entreranno i privati nella Montedison? Come si tradurrà in pratica il loro passaggio nell'industria a partecipazione statale? A spiegare come sarà la cessione della quota pubblica ai privati è stato il ministro delle Partecipazioni statali De Michelis (socialista) in un'intervista al quotidiano «Il Giorno».*

«Noi abbiamo ricevuto dalla Mediobanca un'offerta per l'acquisto a nome di un gruppo di azionisti privati dell'intero pacchetto azionario detenuto in mano pubblica. Il governo ha dato l'assenso all'esame della proposta. Questo non vuol dire automatica conclusione dell'operazione di cessione».

Quindi il governo non ha venduto «a scatola chiusa», ma intende porre alcune precise condizioni.

«Primo — *ha detto De Michelis —:* è necessaria un'assoluta trasparenza sull'identità degli acquirenti: non venderemo la Montedison a "Cosa nostra". Questa trasparenza andrà estesa anche al complesso dell'operazione che si completa con la ricapitalizzazione; il governo intende conoscere come il nuovo gruppo vorrà attuarla. Secondo: estrema chiarezza sul prezzo di cessione. C'è una proposta della Mediobanca di comprare a un prezzo pari alla media dei valori di Borsa del titolo Montedison degli ultimi sei mesi fino a marzo. Valuteremo questa proposta. Terzo: il governo vuole veder chiaro anche nel quadro di politica industriale in cui eventualmente si collocherà il nuovo assetto della Montedison».

Che cosa pensano le altre forze politiche, comunisti in primo luogo, della privatizzazione della Montedison?

«Voglio sottolineare che a livello politico in questa iniziativa di far intervenire i privati nelle industrie a Partecipazione statale non c'è nulla di nuovo: è la linea indicata nel nostro "libro bianco" sulle Partecipazioni statali tradotta in pratica. Stiamo traducendo in atto una politica di risanamento dell'industria pubblica. Mi stupiscono dichiarazioni come quelle del comunista Peggio che parlano di manovre sotterranee, quando invece tutto è avvenuto alla luce del Sole».

— Ma si parla di un intervento degli imprenditori privati in altre aziende a Partecipazione statale: una finanziaria che amministri il 49 per cento del Nuovo Pignone, Snamprogetti, e Saipem (gruppo Eni) mentre la quota maggioritaria del capitale rimane nelle mani dell'Eni.

«Si tratta di interventi completamente diversi rispetto a quelli per la Montedison — *spiega De Michelis* —. Per queste tre aziende dell'Eni non si parla affatto di farle uscire dall'area pubblica. Anzi l'Eni manterrà saldamente nelle sue mani il loro controllo e la loro guida.

STAMPA SERA

Temperatura ore 13 a Torino: +18 - Ieri max +23 min +9

SITUAZIONE: l'area di alta pressione sull'Italia è in graduale diminuzione. TEMPO PREVISTO: sulle regioni Nord occidentali, Sardegna e Toscana nuvolosità stratificata in graduale intensificazione con possibilità di qualche pioggia. TEMPERATURA: in aumento. VENTI: moderati intorno a Sud. MARI: generalmente poco mossi.

In Italia						all'estero					
Bolzano	+ 5	+26	Aosta	+ 8	+20	Atene	+12	+20	Londra	+12	+19
Verona	+ 8	+22	Aless.	+12	+22	Berlino	+ 5	+18	Madrid	+ 9	+27
Milano	+ 7	+24	Asti	+13	+21	Belgrado	+ 8	+16	Montreal	— 2	+13
Firenze	+ 7	+25	Cuneo	+ 8	+18	Beirut	+15	+18	Mosca	+13	+23
Bologna	+ 9	+23	Novara	+12	+18	Bruxelles	+10	+22	New York	+11	+24
Roma	+ 7	+21	Vercelli	+13	+20	B. Aires	+14	+20	Parigi	+10	+18
Napoli	+ 7	+22	Biella	+ 9	+20	Il Cairo	+18	+34	Stoccolma	+ 5	+13
Reggio C.	+12	+21	Genova	+10	+18	Ginevra	+ 6	+17	Sydney	+13	+20
Palermo	+13	+19	Imperia	+13	+20	Lisbona	+11	+23	Tokyo	+14	+16
			Savona	+14	+19				Vienna	+ 4	+ 6

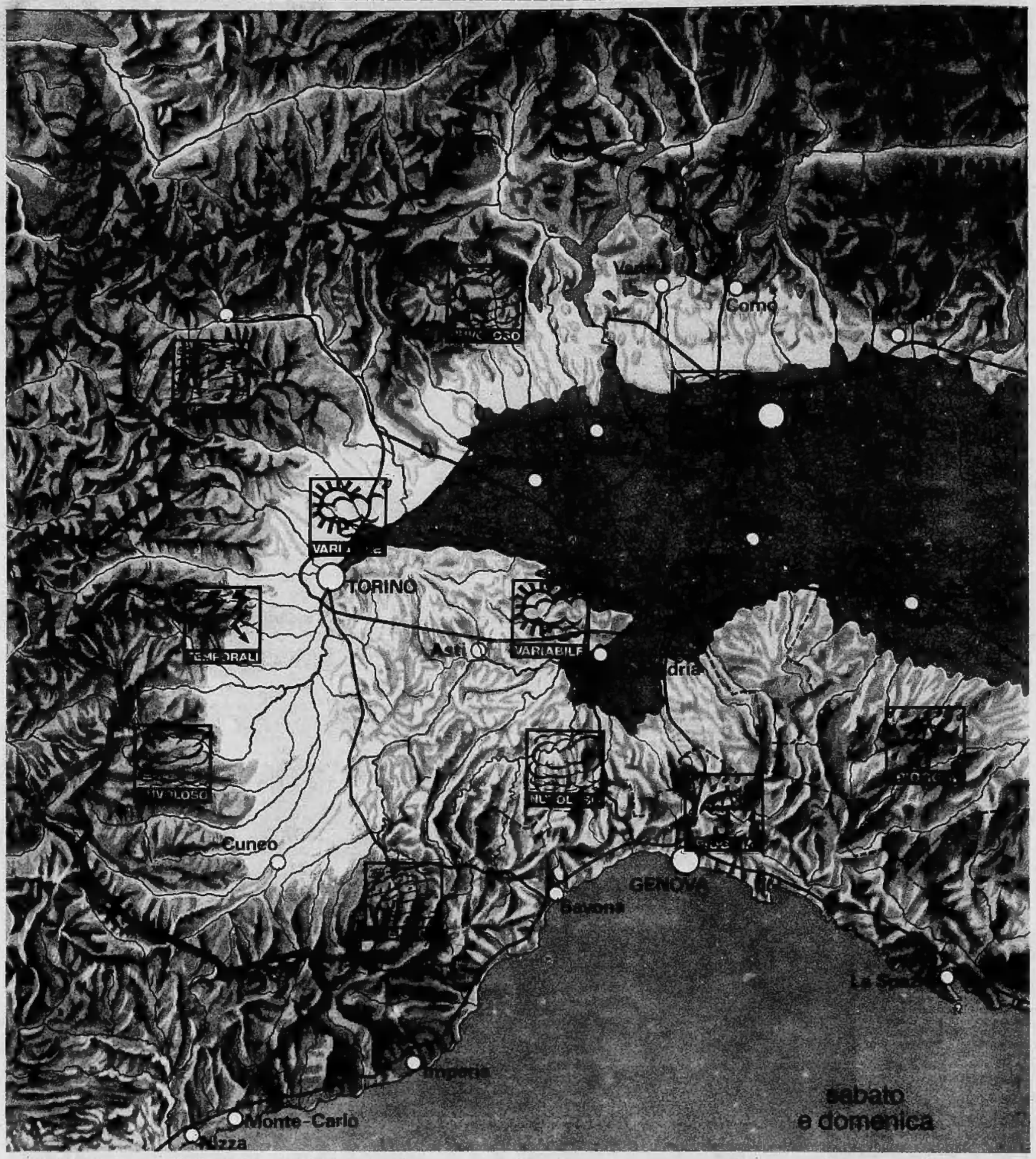

CHE TEMPO FARA': qualche nuvola minacciosa

Dopo gli ultimi giorni di tempo bello, con prevalenza di cielo sereno, la situazione potrebbe mutare sulle regioni nordoccidentali. In effetti un'area depressionaria alla quota di 5000 m. è presente sulle isole britanniche e dovrebbe traslare verso Sud-Sud-Est avvicinandosi all'arco alpino occidentale. Sembrerebbe però che, almeno in una prima fase, i suoi effetti sulla Val d'Aosta, sul Piemonte e sulla Liguria, i solo marginali.

Il successivo spostamento verso Sud della depressione richiamerà però aria calda di libeccio che apporterà nubi generalmente di tipo stratificato, in progressiva intensificazione. A ciò si associerà una certa umidificazione dell'aria e qualche fenomeno di debole intensità. Per la giornata odierna la situazione non dovrebbe discostarsi molto da quella descritta ed una evoluzione analoga è prevedibile anche per domani, con nubi più estese dal pomeriggio e qualche pioviggine o pioggia soprattutto sulla riviera ligure e sui settori settentrionali del Piemonte e della Lombardia. I venti rinforzeranno localmente da Sud-Ovest ed il Mar Ligure, da poco mosso diventerà mosso. Le temperature minime aumenteranno di almeno 2 o 3 gradi, mentre una lieve diminuzione interesserà quelle massime.

Per domenica le maggiori incertezze riguardano la possibilità di temporanei miglioramenti delle condizioni di nuvolosità anche se sarà sempre possibile il rischio di qualche precipitazione. Un peggioramento più marcato, per un graduale spostamento verso Est della depressione cui si è accennato all'inizio, si manifesterà con buone probabilità a cominciare da domenica notte per proseguire nella giornata di lunedì.

Carlo Rodi